

# ArcGIS 10 手引書

## 地理学実習 I 2012 年度版

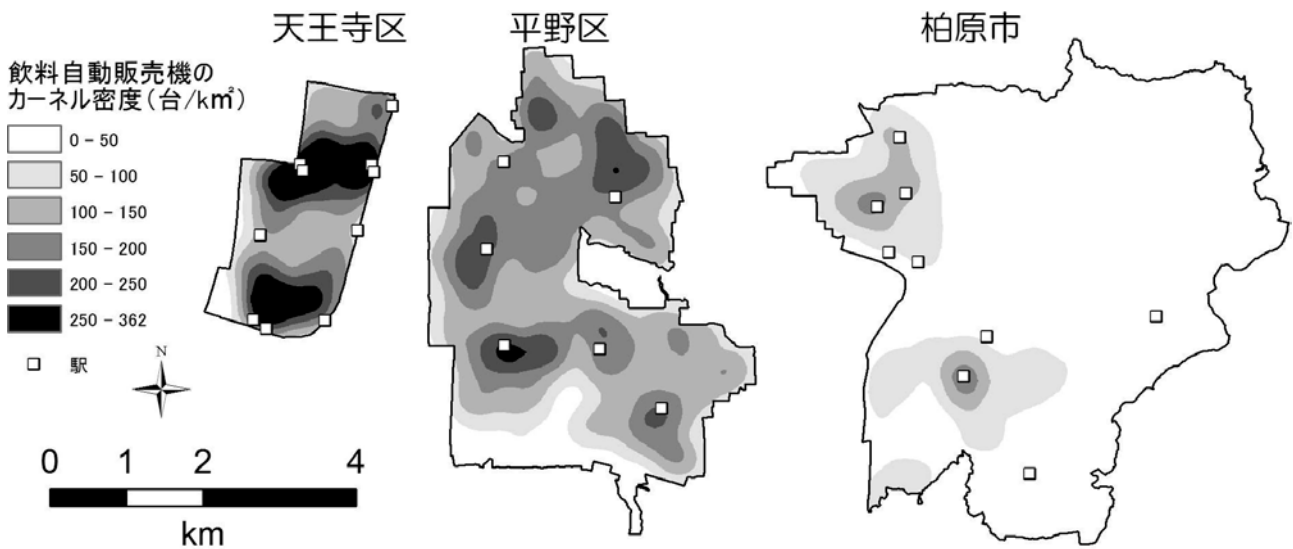
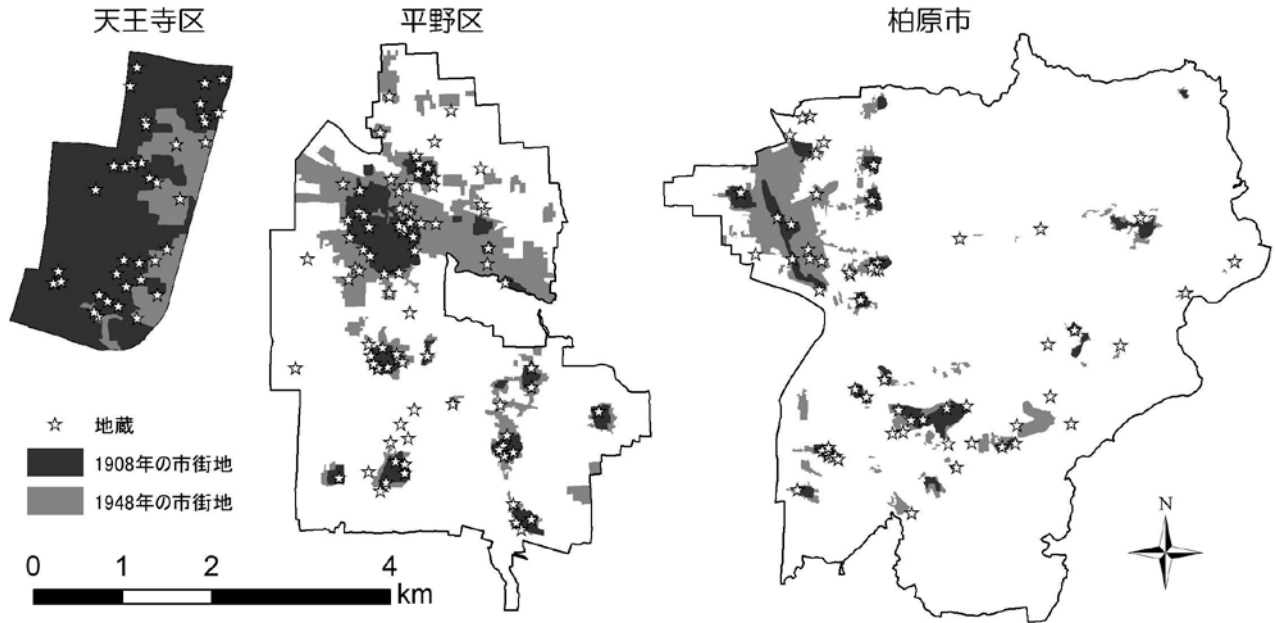

山田周二

| 回  | 日    | 内容  | 行う操作  | 頁  |
|----|------|---|---|----|
| 1  | 4/11 | 1. ArcGIS の概要と基本操作  | <ul style="list-style-type: none"> <li>・起動</li> <li>・データの追加</li> <li>・表示法の変更</li> <li>・地図の拡大, 縮小, 移動</li> <li>・地図の保存</li> <li>・終了</li> </ul>  | 8  |
| 2  | 4/18 | 2. 既存のデータを用いた主題図の作成<br>都道府県別主題図の作成                        | <ul style="list-style-type: none"> <li>・属性テーブルの閲覧</li> <li>・地図のシンボル表示</li> <li>・データフレームの挿入</li> <li>・地図レイアウトの作成</li> <li>・地図の印刷</li> <li>・地図の画像出力</li> </ul>                          | 15 |
| 3  | 4/25 | 3. 野外調査に関わる地図の作成  | <ul style="list-style-type: none"> <li>・シンボル表示の変更</li> <li>・シェープファイルの作成</li> <li>・シェープファイルの編集</li> <li>・ポイントデータの入力</li> <li>・ラインデータの入力</li> <li>・属性データの入力</li> <li>・ラベルの表示</li> </ul> | 26 |
| 4  | 5/2  | 地図画像および空中写真画像を基図とした地点および経路を表す地図と調査結果を表す地図の作成              |   |    |
| 5  | 5/23 |   |   |    |
| 6  | 5/9  | 4. 土地利用図の作成   | <ul style="list-style-type: none"> <li>・ポリゴンフィーチャ切断</li> <li>・スナッピング</li> <li>・属性データの入力</li> </ul>  | 47 |
| 7  | 5/16 | 2万5千分の1地形図の地図画像を用いた土地利用図の作成                               |   |    |
| 8  | 5/30 |   |   |    |
| 9  | 6/6  | 5. 土地利用の変化を表す地図, グラフの作成                                   | <ul style="list-style-type: none"> <li>・インターセクト</li> <li>・ユニオン</li> <li>・属性検索</li> <li>・フィールド演算</li> <li>・サマリ</li> </ul>  | 54 |
| 10 | 6/13 | 空間分析による土地利用の変化および土地利用と地形との関係の変化を表す地図の作成と Excel を用いたグラフの作成 |   |    |
| 11 | 6/20 | 6. 地域情報の収集とその結果を表す地図の作成                                   | <ul style="list-style-type: none"> <li>・データのダウンロード</li> <li>・Excel ファイルの作成</li> <li>・テーブル結合</li> </ul>  | 72 |
| 12 | 6/27 | インターネットで公開されている市町村別統計データを利用した地図の作成                        |   |    |
| 13 | 7/4  | 7. 野外実習で利用する地図の作成   |   | 78 |
| 14 | 7/11 | 野外実習を行う地域の地形図および各種主題図の                                    |   |    |
| 15 | 7/18 | 作成  |   |    |

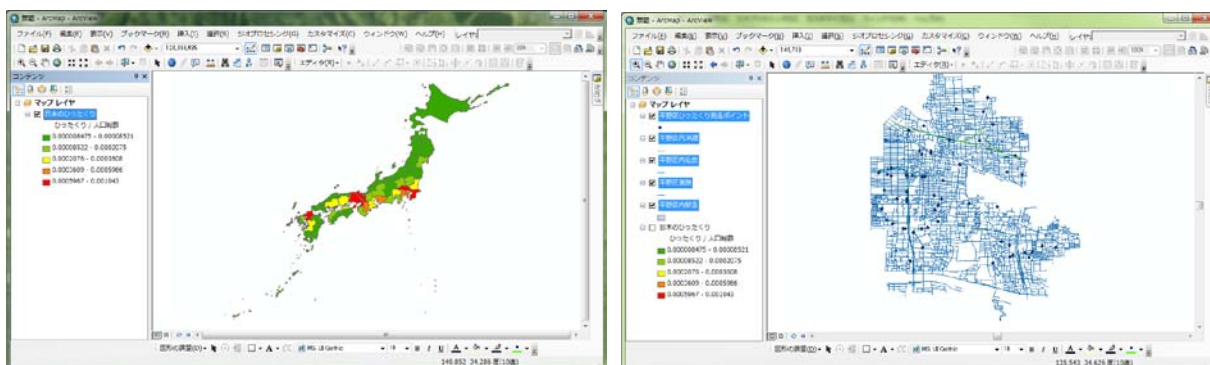

「1. ArcGIS の概要と基本操作」で作成する地図

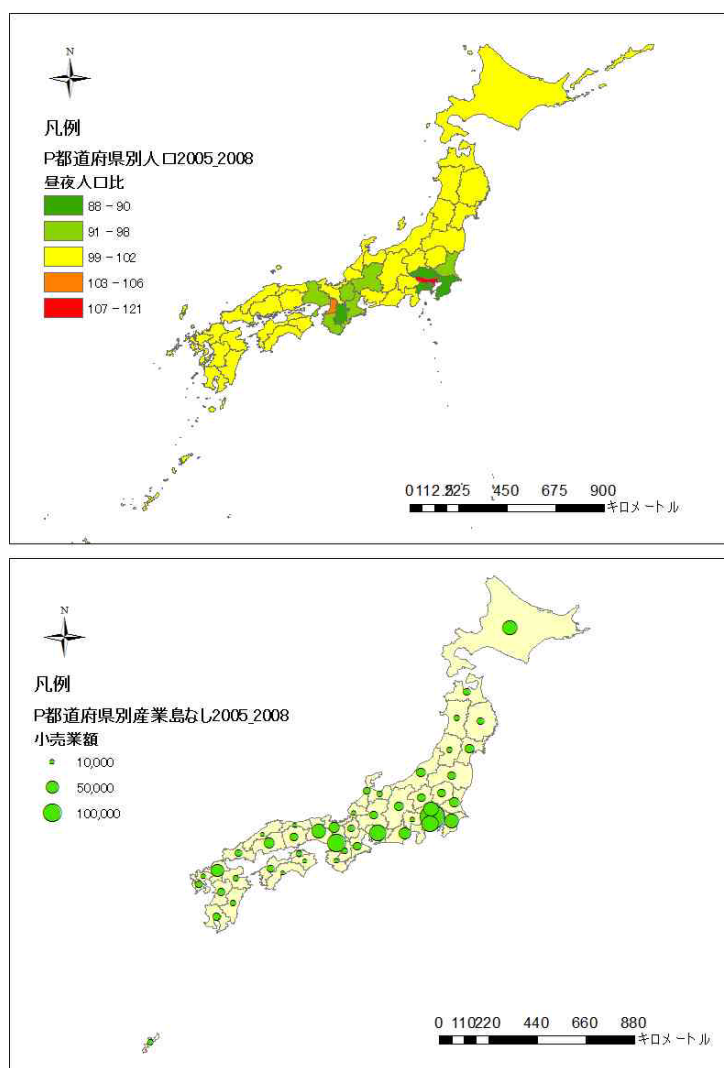

「2. 既存のデータを用いた主題図の作成」で作成する地図

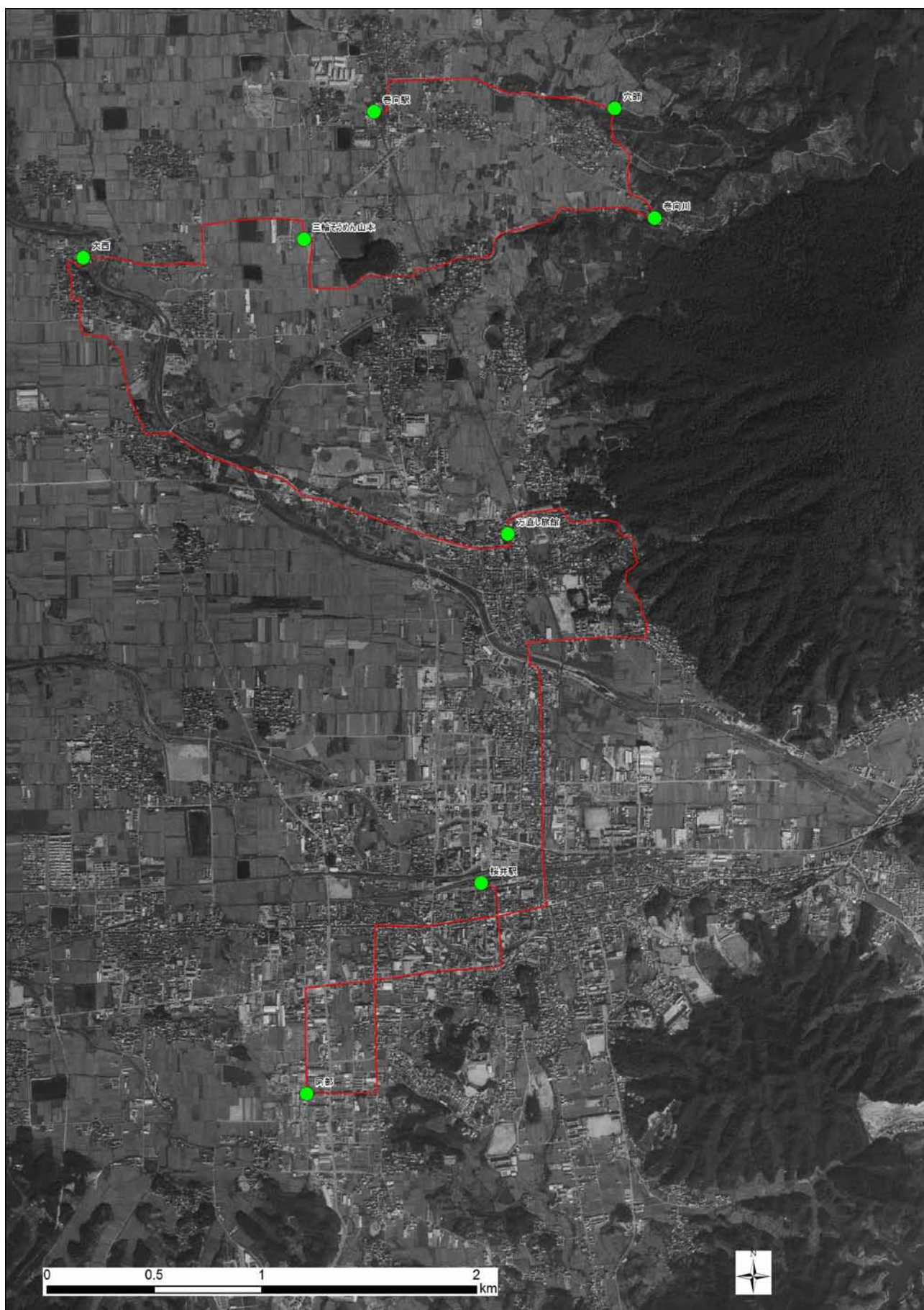

「3. 野外調査に関わる地図の作成」で作成する地図

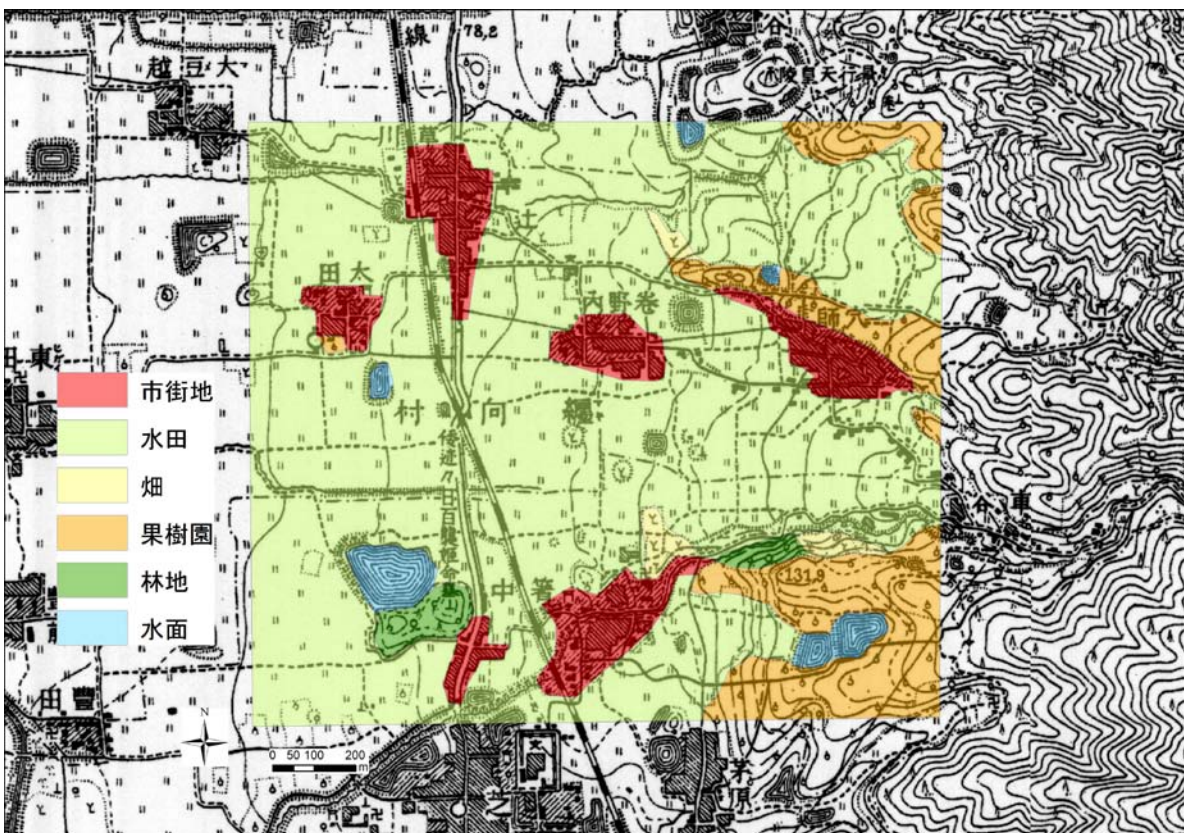
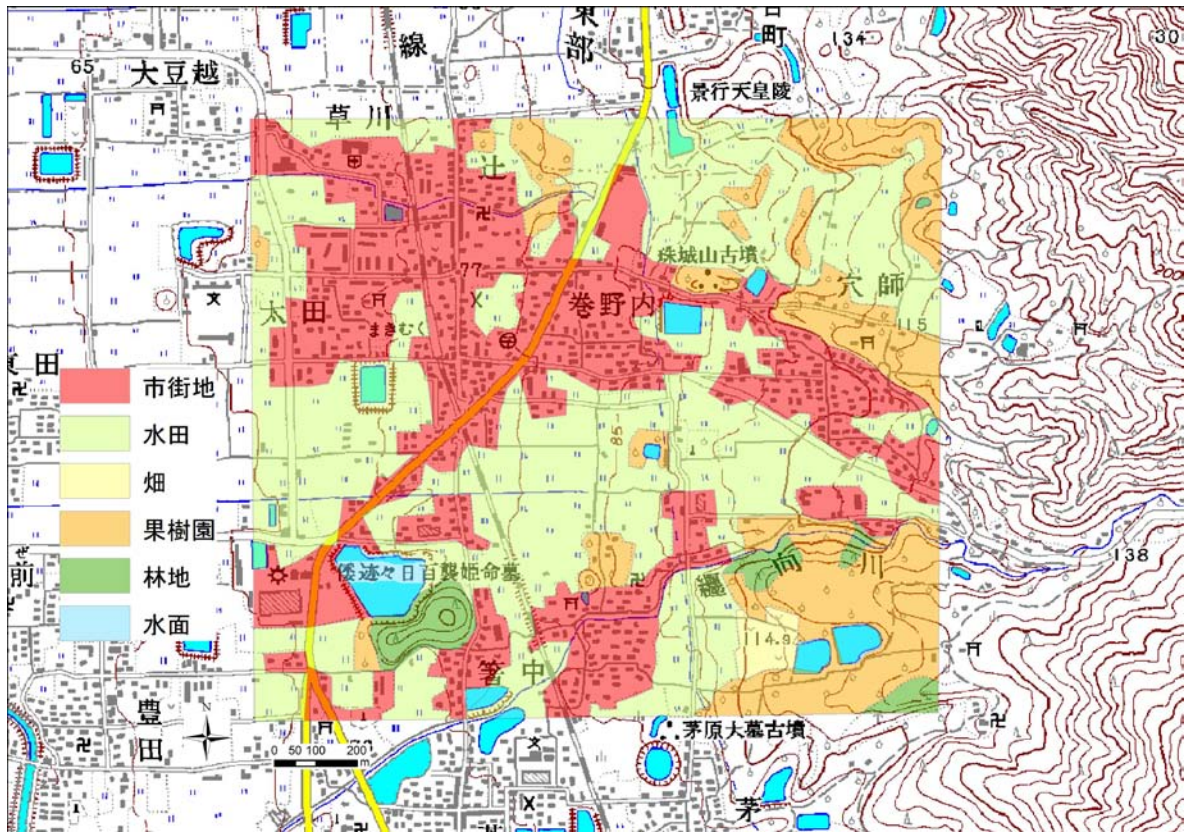

「4. 土地利用図の作成」で作成する地図

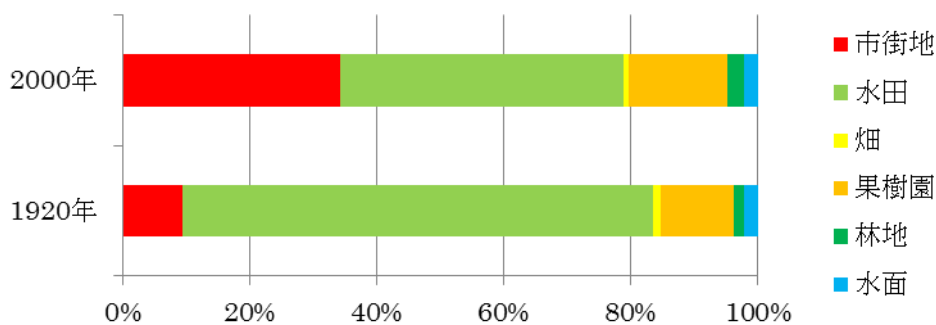

### 低地

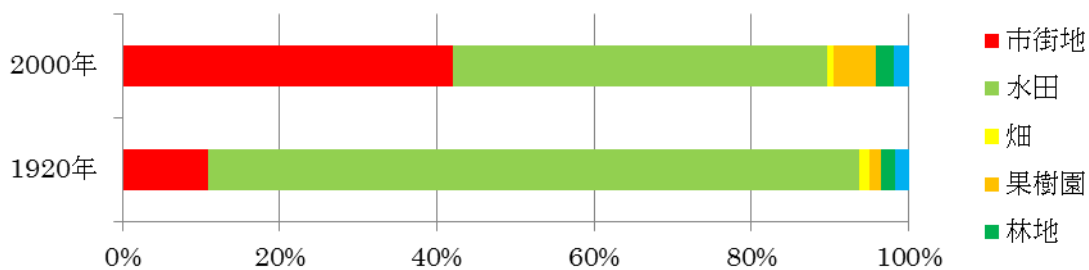

### 台地

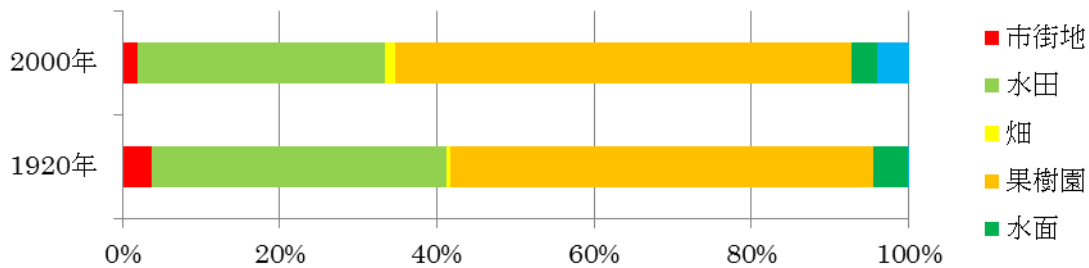

「5. 土地利用の変化を表す地図、グラフの作成」で作成するグラフ

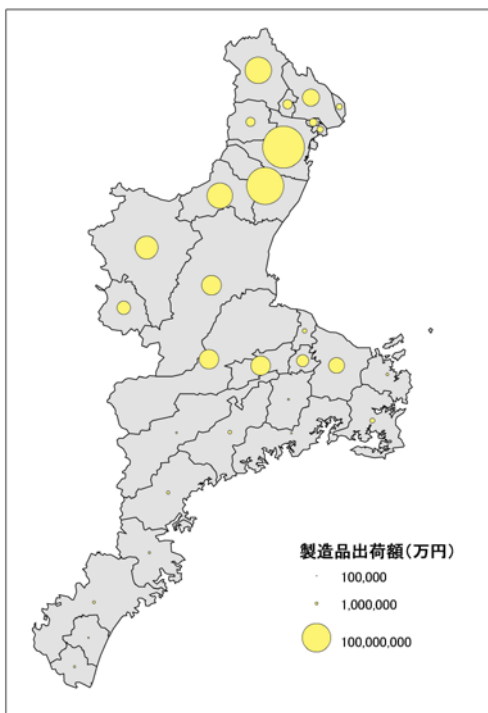

「6. 地域情報の収集とその結果を表す地図の作成」で作成する地図



「7. 野外実習で利用する地図の作成」で作成する地図

## 1. ArcGIS の概要と基本操作

### 1-1 概要

#### ・ソフトウェアの構成

ArcGIS は、ESRI 社の GIS ソフトウェア群の総称で、本教室で利用しているのは、ArcGIS Desktop (ArcView) と呼ばれる製品で、PC のメニューでは、ArcMap というアイコンから起動すると、このソフトが利用できる。



#### ・ファイルの構成

ArcGIS のファイル構成は Excel や Word 等の一般的なソフトウェアとは異なる。ArcGIS では、大きく分けて3つの種類のファイルを利用する。マップファイル、レイヤファイル、データファイルである。ArcGIS では、地図は複数のデータファイルから作成されることが一般的である。例えば、市街図は道路データと建物データなどから作成され、それらは別のファイルとして保存される。それらデータファイルには、位置情報や属性情報等地図の基になるデータのみが保存されており、表示法等に関する情報、例えば道路を何色で表示するか、どの範囲を表示するか、どのような縮尺で表示するかといった情報は保存されない。これらの情報は、マップファイルやレイヤファイルに保存される。レイヤファイルには、表示する色等は保存されるが、縮尺等レイアウトは保存されない。マップファイルには、レイアウトも含めたすべての表示法が保存される。ただし、レイヤファイルもマップファイルも保存されるのは表示法に関する情報のみなので、別のコンピュータで地図を見ようという場合は、マップファイルかレイヤファイルに加えて、データファイルも一緒にコピーする必要がある。

マップファイルとレイヤファイルは、他の一般的なソフトウェアと同様、一つのファイルは一つのファイルで収まっているが、データファイルは必ずしもそうではない。ArcGIS では、データのタイプによっていくつかの種類 of データファイルが利用できるが、最も利用頻度が高いのが、シェープファイルと呼ばれる形式のデータファイルである。このシェープファイルは、ArcGIS でみると SHP という拡張子がついた1つのファイルとして見えるが、実は SHP という拡張子がついたファイルだけではなくそれと同じファイル名で DBF 等の拡張子がついた3~5個のファイルの集合である。したがって、他のコンピュータでシェープファイルを利用する場合やバックアップをとる場合は、それらすべてのファイルがないと機能しない。

## 1-2 ArcGIS の基本操作

### ・ 起動

ArcGIS を起動する方法は2つあり、1つ目は、デスクトップにある ArcMap のアイコンをマウスの左ボタンでダブルクリックする方法で、2つ目は、画面の左下にあるスタートメニューをマウスの左ボタンでクリックし、「すべてのプログラム」を左ボタンでクリックし、「ArcGIS」を左ボタンでクリックすると「ArcMap」が表示されるので、これを左ボタンでクリックする方法である。どちらかの方法で起動してしばらく待つと、図1のような画面が表示される。





図1 ArcMap の起動画面

そうすると、ArcMap が起動し、図1のような画面が表示される。この画面の最上部とその下にあるのがそれぞれ「メニュー」と「ツールバー」で、ここから目的の操作を行う。その下左側が「テーブルオブコンテンツ」で右側が「ビューウィンドウ」で、起動した状態では、何も表示されていないが、データファイルを読み込むと、「テーブルオブコンテンツ」にファイル名が、「ビューウィンドウ」に地図がそれぞれ表示される。そのさらに右側上部に小さくあるのが「カタログボタン」で、このボタンを左ボタンでクリックすると、データファイルの作成など管理機能やフォルダなどが表示される。

### ・ データファイルの追加

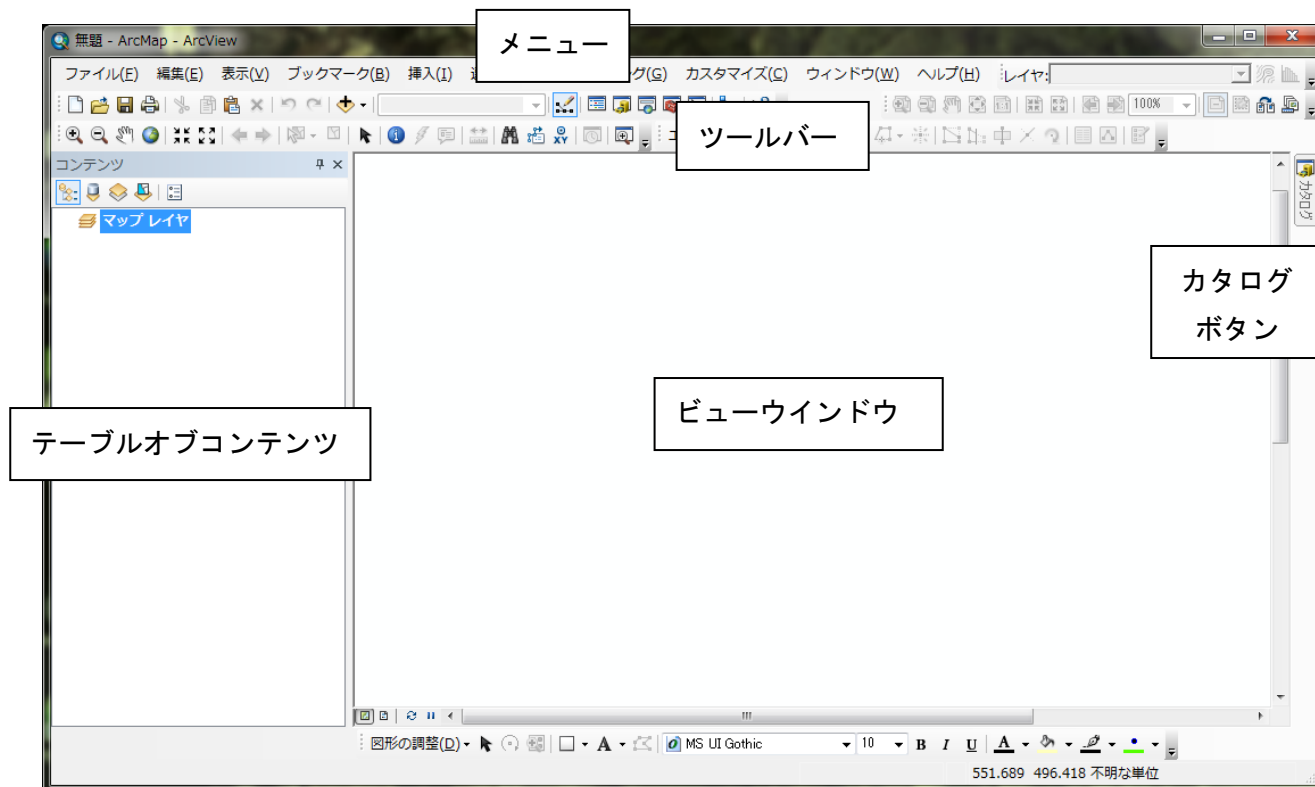
ArcGIS では、すでに作成されてあるデータファイルを読み込んで表示することを「データの追加」と呼び、ツールバーの「データの追加」を左ボタンでクリックするか、メニューの「ファイル」、「データの追加」を左ボタンでクリックして「データの追加」を左ボタンでクリックする。

そうすると、「データの追加」ウインドウが表示される(図2)。このウインドウには、前回利用したデータファイルがあるフォルダ内のファイルが表示され、起動時には、Zドライブ内のフォルダが表示される。ここで表示された「Students」フォルダをダブルクリックして、その中にある自分のフォルダ

を左ボタンでダブルクリックして、その中にある「ArcGIS2012」をダブルクリックし、その中にある「基本操作\_ひったくり地図」をダブルクリックすると、ようやくデータファイルが表示されるので、「日本のひったくり」を左ボタンでクリックして、「追加」を左ボタンでクリックする。そうすると、ビューウィンドウには日本地図が、テーブルオブコンテンツにはデータファイル名である「日本のひったくり」が表示される（図3）。



図2 データの追加ウィンドウ



図3 データの表示

#### ・表示法の変更

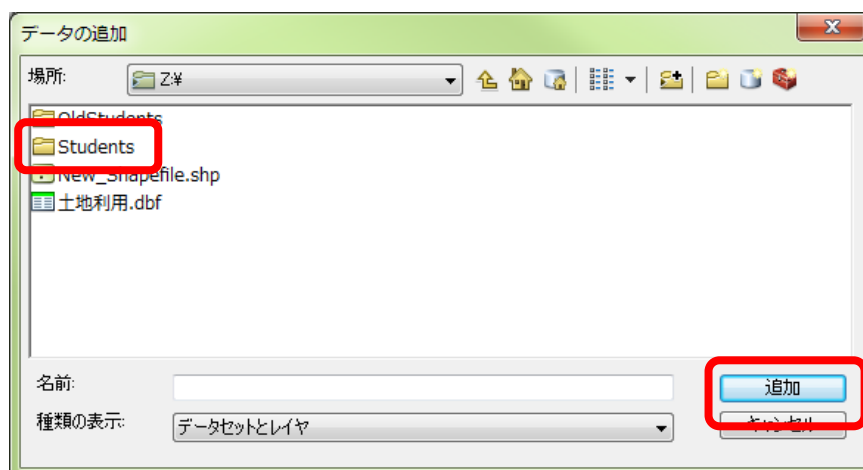
データが追加されると、ビューウィンドウに都道府県が1色で表示される。この都道府県のように色で塗られて線で囲まれた図形をフィーチャーと呼び、フィーチャーの性質を表すものとして入力されたデータを属性データと呼ぶ。属性データは、テーブルオブコンテンツに表示されたファイル名を右ボタンでクリックして「属性テーブルを開く」を左ボタンでクリックすると表示される（図4）。この

属性テーブルの各列をフィールドと呼び、各行はレコードと呼ぶ。このデータの場合、一つのレコードが一つの都道府県に対応しているので、フィールドに入力されている値によって都道府県の色を塗り分けたり図形の大きさで表現した地図を表示できる。各フィールドの一番上の行に示されているのがそのフィールドの名前で、例えば、「ひったくり」フィールドには各都道府県で発生したひったくりの件数が入力されている。この属性テーブルにどのようなフィールドがあるかを確認したらこのウィンドウの右上隅にある赤い四角の中の×を左ボタンでクリックして属性テーブルを閉じる。

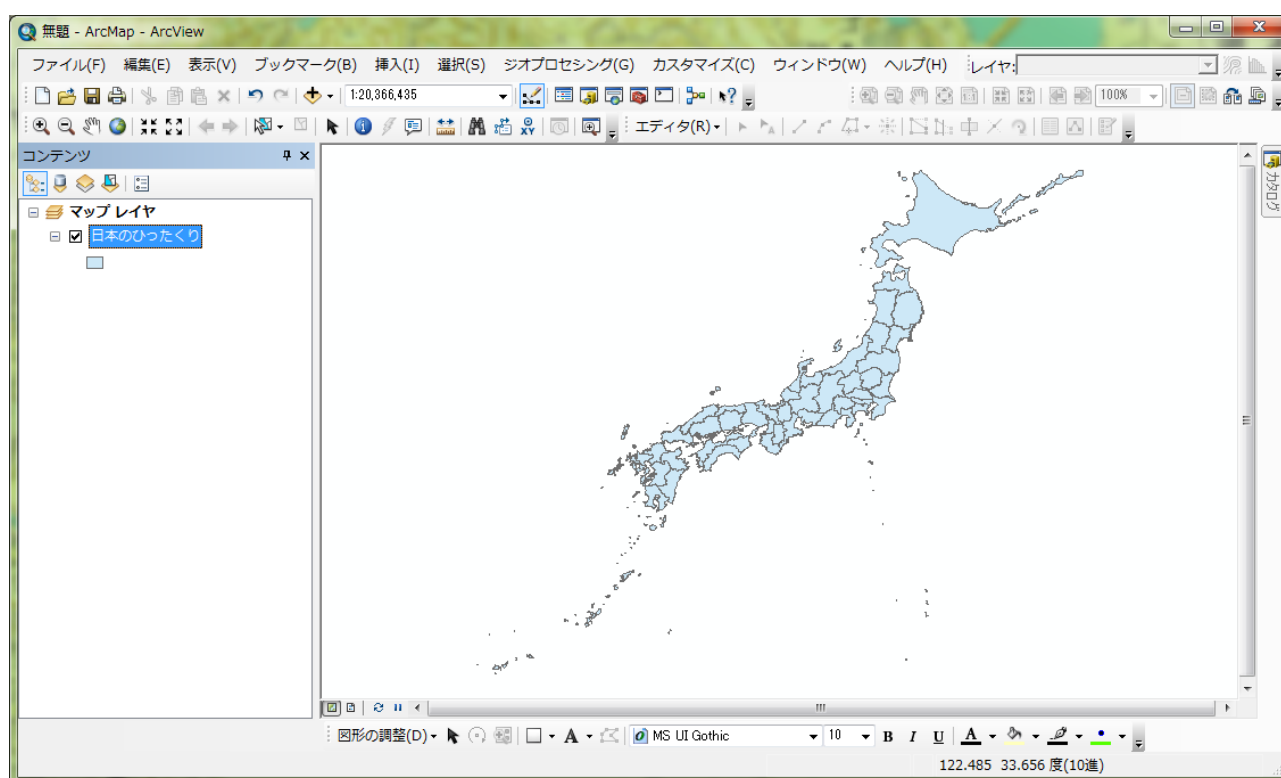
| FID | Shape * | JCODE | NAME | 総面   | 人口総数    | ひったくり | 路上強 | 自動車  | 二輪車   | 自転車   | 総別法    | 総検挙   |
|-----|---------|-------|------|------|---------|-------|-----|------|-------|-------|--------|-------|
| 0   | Polygon | 1     | 北海道  | 8345 | 5680000 | 484   | 54  | 2296 | 2182  | 23480 | 92868  | 13373 |
| 1   | Polygon | 2     | 青森県  | 9607 | 1470000 | 45    | 12  | 231  | 386   | 5098  | 17008  | 4218  |
| 2   | Polygon | 3     | 岩手県  | 1527 | 1410000 | 25    | 6   | 118  | 285   | 4565  | 15087  | 3561  |
| 3   | Polygon | 4     | 宮城県  | 7285 | 2370000 | 320   | 50  | 449  | 4252  | 10209 | 49865  | 10073 |
| 4   | Polygon | 5     | 秋田県  | 1161 | 1180000 | 10    | 1   | 120  | 82    | 2776  | 12720  | 4706  |
| 5   | Polygon | 6     | 山形県  | 9323 | 1240000 | 45    | 6   | 97   | 188   | 3341  | 13020  | 4153  |
| 6   | Polygon | 7     | 福島県  | 1378 | 2130000 | 83    | 14  | 391  | 1083  | 6950  | 35145  | 9876  |
| 7   | Polygon | 8     | 茨城県  | 6096 | 2990000 | 748   | 49  | 2908 | 4161  | 6905  | 60637  | 11885 |
| 8   | Polygon | 9     | 栃木県  | 6408 | 2010000 | 417   | 26  | 770  | 1509  | 5995  | 36321  | 6320  |
| 9   | Polygon | 10    | 群馬県  | 6363 | 2030000 | 227   | 23  | 916  | 1462  | 4594  | 32541  | 9242  |
| 10  | Polygon | 11    | 埼玉県  | 3797 | 6980000 | 5372  | 405 | 4381 | 11601 | 38215 | 171010 | 24967 |
| 11  | Polygon | 12    | 千葉県  | 5156 | 5970000 | 5633  | 374 | 5275 | 9762  | 31276 | 164772 | 24057 |

図4 属性テーブル

地図の表示法を変更するには、テーブルオブコンテンツのファイル名「日本のひったくり」を右ボタンでクリックして「プロパティ」を左ボタンでクリックする。そうすると、「レイヤプロパティ」ウィンドウが表示される(図5)。このウィンドウの上部に並んだタブから「シンボル」を左ボタンでクリックする。このウィンドウ左側の「表示」欄に示された5種類の方法(フィーチャ、カテゴリ、数値分類、チャート、複数属性)で地図を表示できる。ここでは、人口当たりのひったくりの件数によって都道府県別を色で塗り分けた地図を表示させたいので、「数値分類」を左ボタンでクリックする。



図5 レイヤプロパティウィンドウ

そうすると、中央に「フィールド」欄が表示されるので（図 6）、「値」の右にある▼を左ボタンでクリックして「ひったくり」を左ボタンでクリックして、その下にある「正規化」の右にある▼を左ボタンでクリックして「人口総数」を左ボタンでクリックして、その下にある「カラーランプ」の右にある▼を左ボタンでクリックして「左が緑で中央が黄色で右が赤」になっている色を左ボタンでクリックして、「OK」を左ボタンでクリックする。





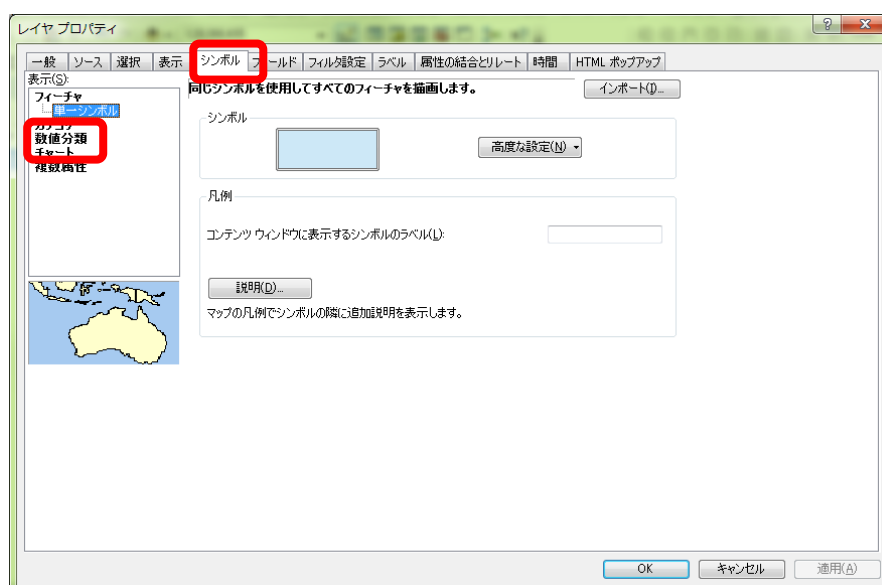

図 6 フィールドの選択

そうすると、ビューウィンドウに、人口当たりのひったくりの件数に応じて塗り分けられた地図が表示される。

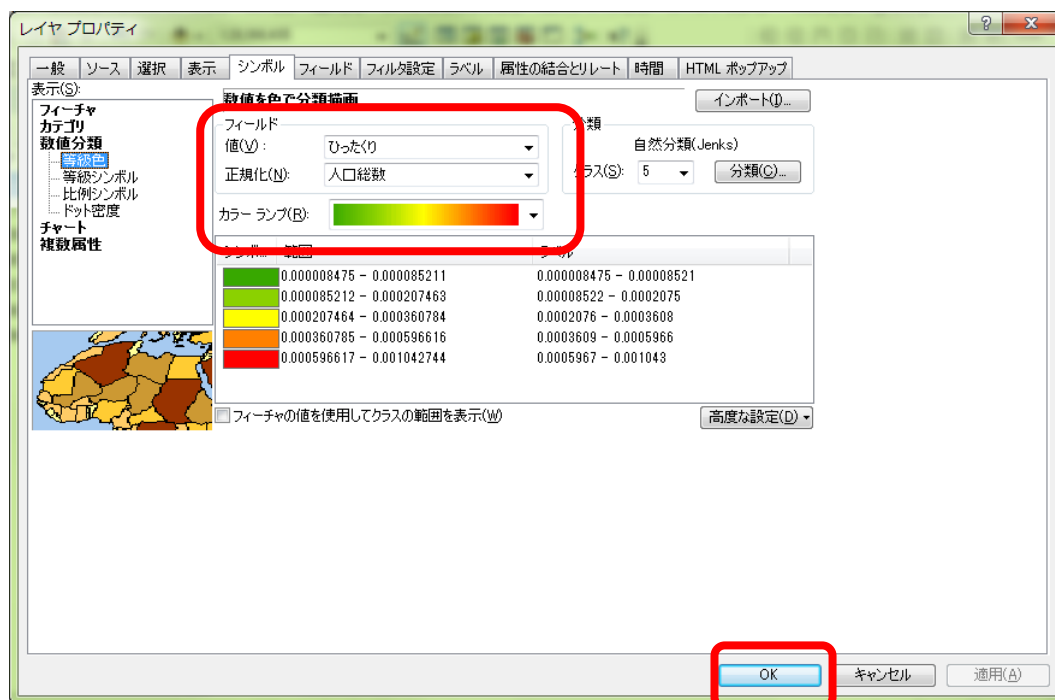
#### ・地図の拡大、縮小、移動

つぎに、地図の拡大、縮小、移動を試みる。これらの操作には、ツールバーにある拡大ツール 、縮小ツール 、移動ツール  を用いる。

まず、さきほどと同じ要領で「基本操作\_ひったくり地図」フォルダ内にある「平野区ひったくり発生ポイント」、「平野区内 JR 線」、「平野区内私鉄」、「平野区内駅舎」、「平野区道路」を追加する。この時、キーボードの「Ctrl」キーを押しながら左ボタンでファイル名をクリックしていくと、複数のファイルを選択でき、一度に複数のファイルを追加できる。これらのデータを追加すると、テーブルオブコンテンツにはファイル名が表示されるが、ビューウィンドウにはあまり変化が見られない。これは、追加されたデータの範囲が小さすぎるので、小さすぎて見えないためである。このため、次のようにして地図を拡大してみる。地図を拡大するには、ツールバーにある拡大ツール  を左ボタンでクリックし、拡大してみたい範囲の左上端にカーソル（虫眼鏡）を置き、左ボタンでクリックし、クリックしたまま拡大してみたい範囲の右下端までカーソルを持っていき、右下端で左ボタンを離す。そうすると、その指定した範囲が拡大される。ここで追加したデータは大阪市の平野区の地図なので、大阪府の左上から右下の範囲を指定する。そうすると、大阪府が画面全体に表示され、その中央に点が密集して表示されるので、この点が密集している左上から右下の範囲を指定する。そのようにして、

平野区の中央部が大きく表示されるように拡大する。この状態では、「日本のひたくり」の日本地図が表示されており平野区の地図がみにくいので、日本地図の表示を次のようにして消す。表示を消すには、テーブルオブコンテンツの消したい地図のデータファイルのファイル名の左にある□を左ボタンでクリックして、チェックが入っていない状態にする（図 7）。ここでは、「日本のひたくり」の左の□を左ボタンでクリックすると、日本地図の表示が消える。もう一度表示したい場合は、同様に□をクリックしてチェックが入った状態にする。





図 7 平野区の中央を拡大した表示画面

拡大できたら、画面に表示されている範囲を移動させてみる。移動させるには、ツールバーの移動ツール  を左ボタンでクリックし、地図の任意の場所を左ボタンでクリックし、クリックしたままマウスを動かす。マウスを右に動かせば地図も右に動く。

もう一度日本地図を見るには、地図を縮小する。地図を縮小するには、ツールバーの縮小ツール  を左ボタンでクリックし、拡大と同様、カーソルで四角を描く。この四角が小さいほど地図は小さくなる。小さくしすぎて地図を見失った場合は、テーブルオブコンテンツの「日本のひたくり」を右ボタンでクリックして「レイヤの全体表示」を左ボタンでクリックすると、日本地図が画面全体に表示される。他の地図でも同様に画面全体に表示できる。

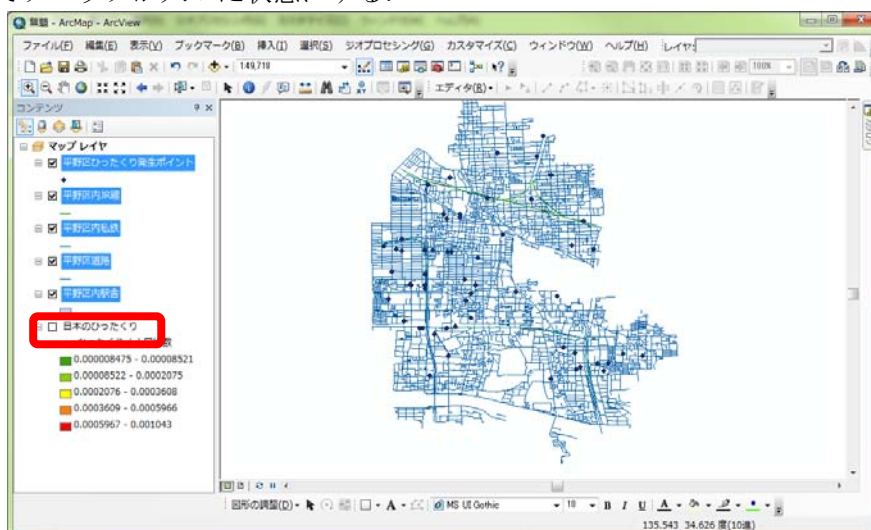
#### ・地図の保存

地図を保存するときは、メニューの「ファイル」、「名前を付けて保存」を左ボタンでクリックする。そうすると、「名前を付けて保存」ウインドウが表示される（図 8）。このウインドウには、前回利用したデータファイルがあるフォルダ内のファイルが表示され、起動時には、Z ドライブ内のフォルダが表示される。ここで表示された「Students」フォルダをダブルクリックして、その中にある自分のフォルダを左ボタンでダブルクリックして、その中にある「ArcGIS2012」をダブルクリックする。そして、ファイル名欄に「基本操作\*\*」（\*\*は各自の苗字）と入力し、「保存」を左ボタンでクリックする。なお、ここで保存されたファイルには、どのようなデータがどのような状態で表示されているかといった状態が保存されているだけなので、別のコンピュータにこのファイルだけ持っていても地図を表示することはできない。



図 8 名前を付けて保存ウインドウ

#### ・ ArcMap の終了

メニューの「ファイル」, 「終了」を左ボタンでクリックして, ArcMap を終了する.

## 2. 既存のデータを用いた主題図の作成

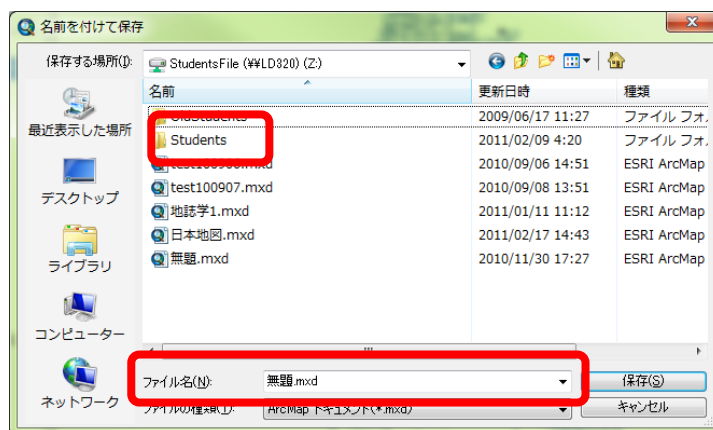
既存のデータファイルを用いて都道府県別の主題図を作成する

ArcGIS では、地図に描かれたもの（たとえばある県の領域）を「フィーチャ」と呼び、それぞれのフィーチャに属性データを持たせることができる。たとえば都道府県の人口や面積などである。そして、その属性データによって県ごとに色で塗り分けたり、丸の大きさに表したりすることができる。ここでは、まず、すでに都道府県別に属性データが入力されているデータファイルを用いて主題図を作成する。

### ①データの追加

まず、次のようにして Y ドライブからデータを追加する。ツールバーの「データの追加」 を左ボタンでクリックする。そうすると、「データの追加」ウインドウが表示されるので（図 9）、「場所」欄の右にある▼を左ボタンをクリックして表示される「Y:」を左ボタンでクリックする。そうすると、Y ドライブにあるフォルダが表示されるが、全部は表示されていないので、ウインドウの下の方にあるスライダーを使って、右の方に隠れているフォルダを表示し、最も右端にある「都道府県別主題図」を左ボタンでクリックする。そうすると、このフォルダにあるデータファイルが表示されるので「P 都道府県別人口 2005\_2008.shp」を左ボタンでクリックして、「追加」を左ボタンでクリックする。そうすると、ビューウインドウには日本地図が、テーブルオブコンテンツにはデータファイル名である「P 都道府県別人口 2005\_2008」が表示される。



図 9 データの追加ウインドウ

### ②属性データの表示

まず、このデータファイルにはどのような属性データが与えられているかを次のようにして確認する。テーブルオブコンテンツのファイル名を右ボタンでクリックし、「属性テーブルを開く」を左ボタンでクリックすると「属性」ウインドウが開き、属性データの表が表示される。属性テーブルのフィールド名には、日本語の場合 5 文字、半角文字の場合 10 文字までしか使えないため、意味が分かりにくい略称になっている場合がある。属性データを確認したら、ウインドウの右上の×を左ボタンでクリックし、ウインドウを閉じる。

### ③階級区分図の作成

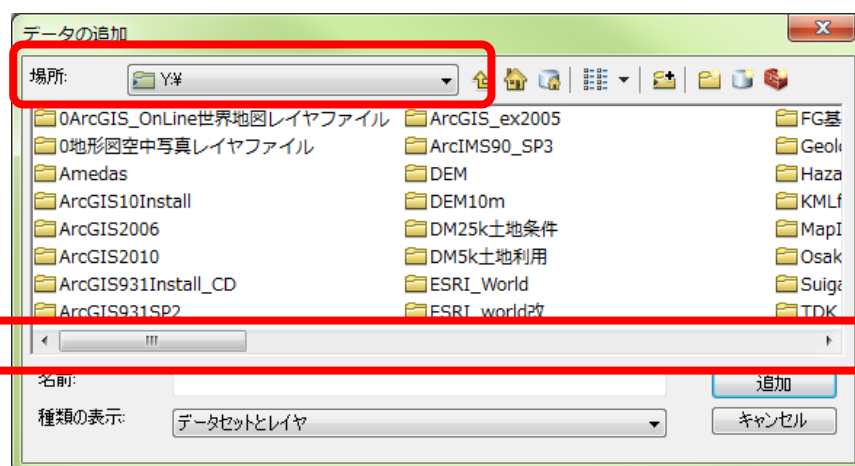
あるフィールドの値を階級区分し、都道府県別に階級の色で塗り分けた主題図を作成する。このような階級区分して色で塗り分けた主題図を、階級区分図あるいはコロプレスマップとも呼ぶ。この主題図は、フィールドの値がレコードの面積に依存しないものでなければならない。例えば、人口や道路の総延長のように、都道府県の面積が広いほどその値も大きい傾向にあるものをフィールドとして色で塗り分けると、北海道のように広い都道府県ほどその色が目立ち、実際よりも多くの人口や道路総延長が大きいような印象を与える。このような場合、面積や面積に依存すると考えられる人口などの値で割った値で色を塗り分ける。ArcGIS では、「正規化」フィールドに面積などのフィールドを指定すれば自動的に割ってくれる。

階級区分図を作成するには、テーブルオブコンテンツのファイル名を右ボタンでクリックし、「プロパティ」を左ボタンでクリックする。そうすると、「レイヤプロパティ」ウインドウが表示されるので、このウインドウの上部に並んだタブから「シンボル」を左ボタンでクリックする（図 10）。そして、



図 10 レイヤプロパティウインドウ

「表示」欄の「数値分類」を左ボタンでクリックし、「等級色」を左ボタンでクリックする。次に、「フィールド」欄の「値」の右にある▼を左ボタンでクリックすると、フィールド名が表示されるので、主題図を作成したいフィールド名を左ボタンでクリックする。その下にある「正規化」右の▼を左ボタンでクリックすると、同じようにフィールド名が表示される。この正規化でフィールドを選択した場合は、「値」で指定したフィールドの値を「正規化」で指定したフィールドの値で割った値を基に主題図が描かれる。例えば、「値」に人口を、「正規化」に面積を指定すれば、人口密度の主題図が描け、また、「値」に0\_14歳人口（15歳未満人口のこと）を、「正規化」に人口2008を指定すれば、15歳未満人口割合の主題図が描ける。正規化する必要がない場合は、<none>を指定する。そして、「カラーランプ」右の▼を左ボタンでクリックし、塗りわけに用いる色を選ぶ。さらに、「分類」欄の「クラス」右の▼を左ボタンでクリックし、階級の数、すなわち塗り分ける色の数を設定する。階級の数 $C$ 、レコードの数（この場合は都道府県の数である47）を $n$ とすると、一般に、 $C = \sqrt{n}$ になるように数を決めるが、あまり数が多くても色の識別ができないので、5程度にする。以上の設定ができれば「OK」を左ボタンでクリックする。

そうすると、ビューウインドウに階級区分図が表示され、テーブルオブコンテンツのファイル名の

下にフィールドの値としたフィールド名および正規化に用いたフィールド名と、各階級の範囲が表示される（図 11）。

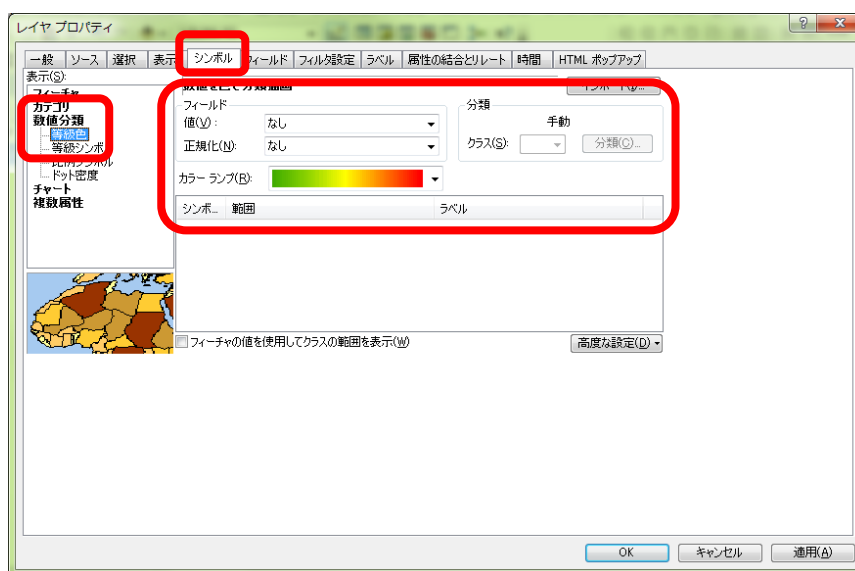

図 11 階級区分図の表示

#### ④作成した主題図の分類法の変更

主題図は、分類法によって見え方が異なる。初期設定では、「自然分類」という分類法（フィールド値が比較的大きく変わるところを ArcMap が探してそこを階級のしきい値にするという分類法）で表示されるようになっているが、それ以外の分類法によっても主題図を作成することができる。

まず、テーブルオブコンテンツのファイル名を右ボタンでクリックして、レイヤプロパティウインドウを再び表示して、シンボルを左ボタンをクリックして図 10 のウインドウを表示する。このウインドウの右側の「分類」欄の「分類」と表示されたボタンを左ボタンでクリックする。そうすると、「分類」ウインドウが表示される（図 12）。このウインドウの左上部の「分類手法」欄右の▼を左ボタンでクリックすると初期設定の「自然分類」以外に 6 通りの分類法が表示される。「手動」は、階級の範囲を手で入力する方法で、このウインドウの右下にある「閾値」欄の数字を左ボタンでクリックすると、数字が黒く反転する。この状態で、数字を入力すると、入力した数字にしきい値が設定される。次の「等間隔」は、フィールド値の最小値と最大値の間を、指定したクラスの数で等間隔にしきい値を設定するもので、クラスの数を設定すると、間隔は自動的に設定される。「指定間隔」は、指定した間隔で色を塗り分けるもので、「間隔サイズ」欄に間隔サイズを入力し、「しきい値」欄に表示された数字を左ボタンでクリックすると、クラスの数が自動的に設定される。「等量」は、塗られる色ごとにサンプル数（ここでは都道府県の数）が等しくなるような間隔に設定するもので、クラスの数を設定すると、間隔は自動的に設定される。「幾何学的間隔」は、各クラスのサンプル数がほぼ一定になるような間隔に設定するもので、クラスの数を設定すると、間隔は自動的に設定される。最後の「標準偏差」は、平均値から標準偏差を足したり引いたりすることでしきい値を自動で設定する。

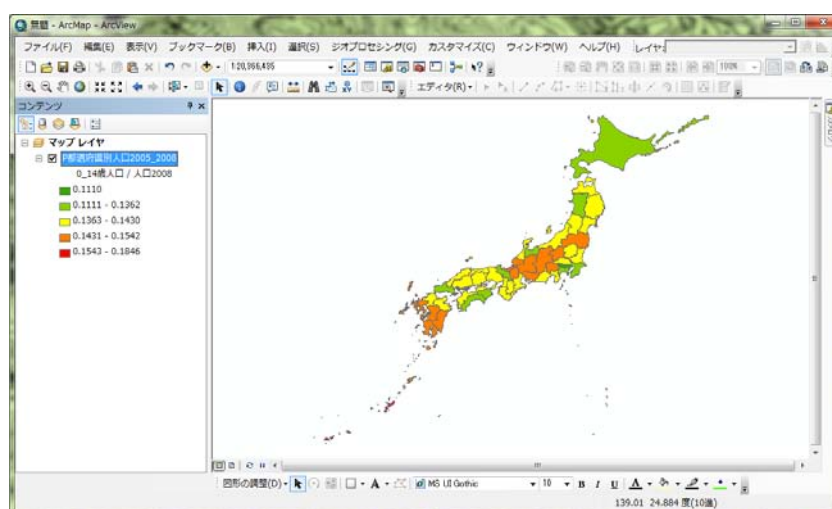
それぞれの方法で、主題図の印象は大きく変わるので、どのような分布の特徴を見たいか、見せたいかによって最適の分類法は変わってくる。ここでは、分類法を一通り変えて主題図を作成してみる。



図 12 分類ウィンドウ

## ④データフレームの追加

データフレームを追加して異なる表示法で描いた地図を次のようにして作成する。初期設定の状態では「マップレイヤ」という名前のデータフレームが一つあるだけで、この場合は一枚の紙に一つの地図が印刷されるが、一枚の紙に複数の地図を印刷したいときには必要な地図の数だけデータフレームを追加する必要がある。ここでは、2つの地図を一枚の紙に印刷するので、もう一つデータフレームを次のようにして追加する。メニューの「挿入」、「データフレーム」を左ボタンでクリックすると、テーブルオブコンテンツに「新規データフレーム」が表示される(図 13)。これで、初期状態からあった「マップレイヤ」とあわせて二つのデータフレームが作成されたことになる。このとき、ビューウィンドウには何も表示されていない。これは、データフレームが複数ある場合は、アクティブなデータフレームの地図のみが表示されるためで、現在、「新規データフレーム」がアクティブになっているものの、ここには地図がないためである。したがって、前からあった「マップレイヤ」を右ボタンでクリックし「アクティブ化」を左ボタンでクリックすれば、こちらがアクティブになり地図が表示される。なお、アクティブなデータフレームは、その名前が太字で表示される。

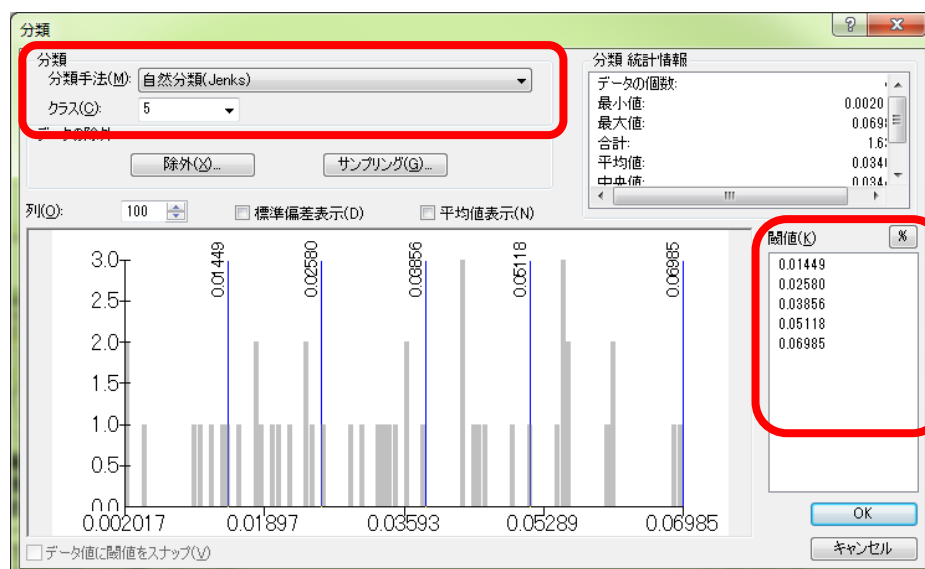

図 13 データフレームの追加

新規データフレームをアクティブな状態にして、このデータフレームに次のようにしてデータを追加する。これまでと同じ要領で「都道府県別主題図」フォルダから「P 都道府県別産業島なし 2005\_2008.shp」を選び追加する。

### ⑤シンボルの大きさによる主題図の作成

ArcMap では、色で塗り分けた主題図（階級区分図）だけではなく、あるシンボル（円や四角）の大きさで分布を表現した主題図（図形表現図）も作成できる。図形表現図の場合は、階級区分図とは異なり、面積に依存するデータを適切に表現することができる。

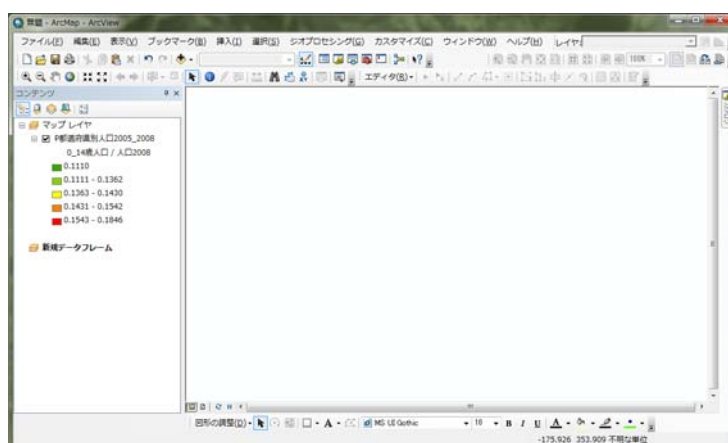
図形表現図を作成する方法は「等級シンボル」と「比例シンボル」の2つある。「等級シンボル」は、階級区分図と同様に、データをいくつかの階級に分け、階級ごとに異なる大きさのシンボル（丸や四角）で表示する。一方、「比例シンボル」は、データの値に応じた大きさ（面積）のシンボルで表示する。ここでは、比例シンボルで表示してみる。まず、テーブルオブコンテンツのファイル名を右ボタンでクリックし、「プロパティ」を左ボタンでクリックする。そうすると、「レイヤプロパティ」ウィンドウが表示される。このウィンドウの上部に並んだタブから「シンボル」を左ボタンでクリックする。そして、「表示」欄の「数値分類」を左ボタンでクリックし、「比例シンボル」を左ボタンでクリックし、「フィールド」欄の「値」の右にある▼を左ボタンでクリックすると、フィールド名が表示されるので、主題図を作成したいフィールド名を左ボタンでクリックする。ただし、～率のような割合のフィールドは選んではいけない。そして、「OK」を左ボタンでクリックすると、図14のような図形表現図が作成できる。



図 14 図形表現図の作成

### ⑥いろいろな主題図の作成

以上のような操作で、階級区分図、シンボルの大きさによる地図をさまざまなデータから作成してみる。階級区分図を作成する場合は、「マップレイヤ」をアクティブにして、図形表現図を作成する場合は「新規データフレーム」をアクティブにする。それぞれの地図から分布の関係が読み取れるようなデータを選んで地図を作成する。たとえば、昼夜間人口比率と小売業販売額など。

### ⑦地図のレイアウト

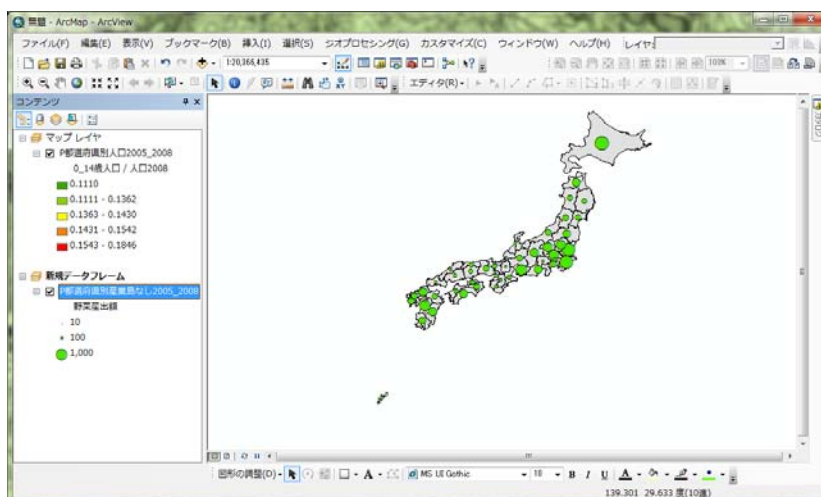
分布の関係が読み取れるような階級区分図と図形表現図が作成できたら、次のようにしてそれらを印刷および画像出力する。作成した主題図を、印刷したり画像出力したりするためには、まずレイアウトを作成する必要がある。レイアウトの作成は、「レイアウトビュー」で行う。初期状態では、ビューウィンドウは「データビュー」というスタイルで表示されており、地図の表示や表示の変更等は、このビューで行うが、レイアウトは、次のようにして「レイアウトビュー」に切り換えて行う。メニュー

一の「表示」を左ボタンでクリックし、「レイアウトビュー」を左ボタンでクリックすると、ビューウインドウがレイアウトビューに切り替わる (図 15)。このレイアウトビューで表示された最も外側の四角が印刷される範囲を示しており、ここで表示された状態で紙に印刷されたり、画像に出力されたりする。なお、データビューに戻るときは、メニューの「表示」を左ボタンでクリックし、「データビュー」を左ボタンでクリックする。



図 15 レイアウトビュー

レイアウトを行うには、まず、レイアウトを行う紙の大きさを次のようにして指定する。メニューの「ファイル」、「ページ設定/印刷設定」を左ボタンでクリックすると、「ページ設定/印刷設定」ウインドウが表示される (図 15)。このウインドウの「プリンタのセットアップ」欄で、「プリンタ名」、「プリンタページサイズ」、「ページの向き」を設定する。ここでは、プリンタ名を「geog\_ApeosPortIII C2205」、プリンタページサイズを「A4」、ページの向きを「縦」に設定して「OK」を左ボタンでクリックする。

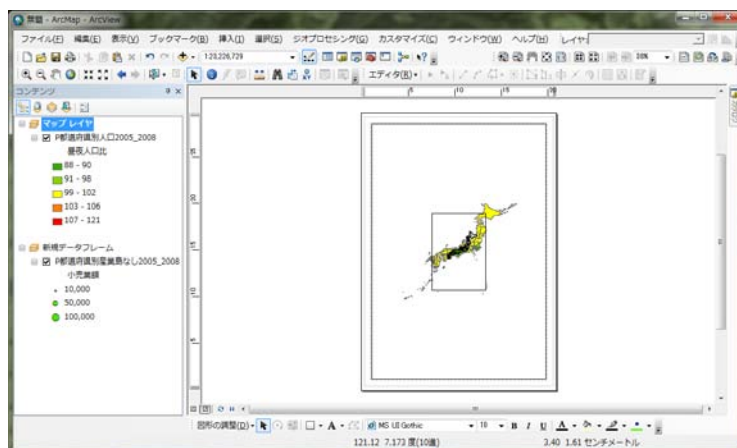

図 15 ページ設定ウインドウ

つぎに、地図の大きさと位置を次のようにして調整する。最初からあった「マップレイヤ」データフレームは用紙いっぱい、後から作成した「新規データフレーム」は中央に表示されているが、この状態では地図が重なって見えないため、データフレームの大きさを変えて上下に配置する。まず、「レイヤ」データフレームを次のようにして用紙の半分の大きさに変更する。「レイヤ」データフレーム (大きいほうの地図) の上にカーソルを持って行き、地図のどこでもよいので左ボタンでクリックす

ると、地図の周囲が青くなりアクティブな状態になる。アクティブな地図の周囲には青線が表示され、角と線の中央には青の□が表示されている。角の□にカーソルを合わせると、カーソルが斜めの矢印に変わる。この状態で左ボタンでクリックしたままマウスを移動すると、それに合わせて地図が拡大・縮小する。また、線の中央の□にカーソルを合わせると、左右あるいは上下の矢印にカーソルが変わる。この状態でマウスを移動すると、それに合わせて地図が左右あるいは上下に拡大・縮小する。この要領で、「レイヤ」データフレームを用紙の上半分一杯になるように縮小する（図 16）。

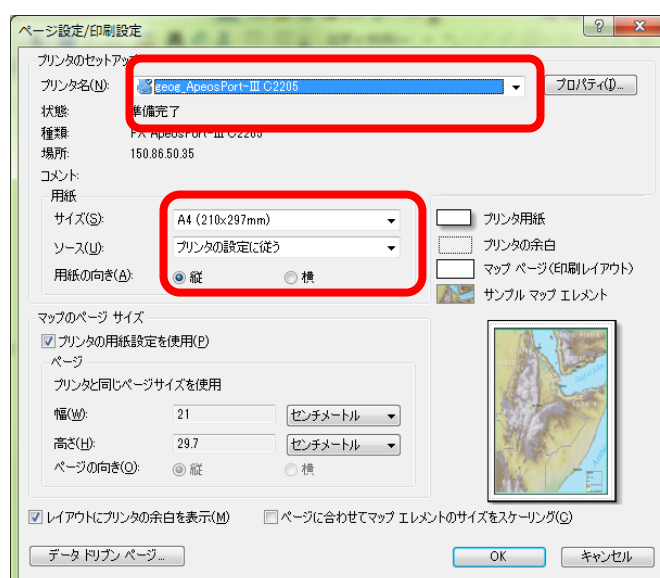

図 16 データフレームの縮小

つぎに、「新規データフレーム」を次のようにして下に移動する。まず「新規データフレーム」の地図のどこでもよいので左ボタンでクリックすると、地図の周囲が青くなりアクティブな状態になる。この状態の地図にマウスのカーソルを持っていくと、カーソルが+に変わるので、この状態で地図のどこでもよいので左ボタンでクリックしたままマウスを移動すると、マウスの動きに合わせて地図が移動する。この要領で、「新規データフレーム」の地図を用紙の下半分に移動する。そして、さきほどと同じ要領で「新規データフレーム」を拡大し、用紙の下半分一杯になるようにする（図 17）。

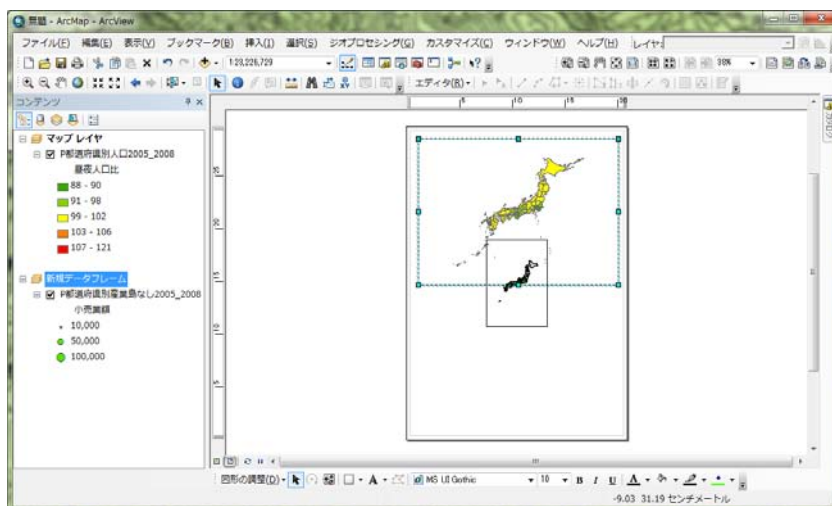

図 17 データフレームの拡大

以上の操作で、データフレームは適切に配置できたものの、地図はやや小さめに表示されているので、今度は地図を拡大する。地図の拡大、縮小、移動は、データビューでの操作と同様に行うことができ、ツールバーの拡大ツールを用いて、日本がデータフレームいっぱいに表示されるようにする（図

18) .

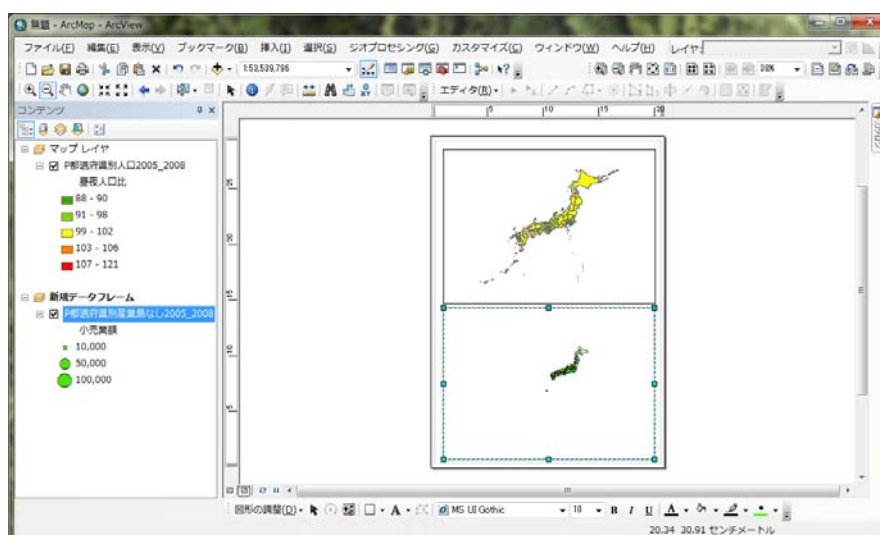

図 18 地図の拡大

最後に、必要な情報を加える。地図を他人に見せるためには、地図だけではなく、最低限、縮尺、方位、凡例を表示する必要がある。これらは、メニューの「挿入」で行える。まず、上半分に表示されている「レイヤ」データフレームの地図を左ボタンでクリックしてアクティブな状態にする。そして、メニューの「挿入」、「縮尺記号」を左ボタンでクリックすると、「縮尺記号選択」ウインドウが表示される(図 19)。このウインドウ左側に各種縮尺記号が表示されるので、この中から好みの縮尺記号を選び、左ボタンでクリックすると、灰色になる。

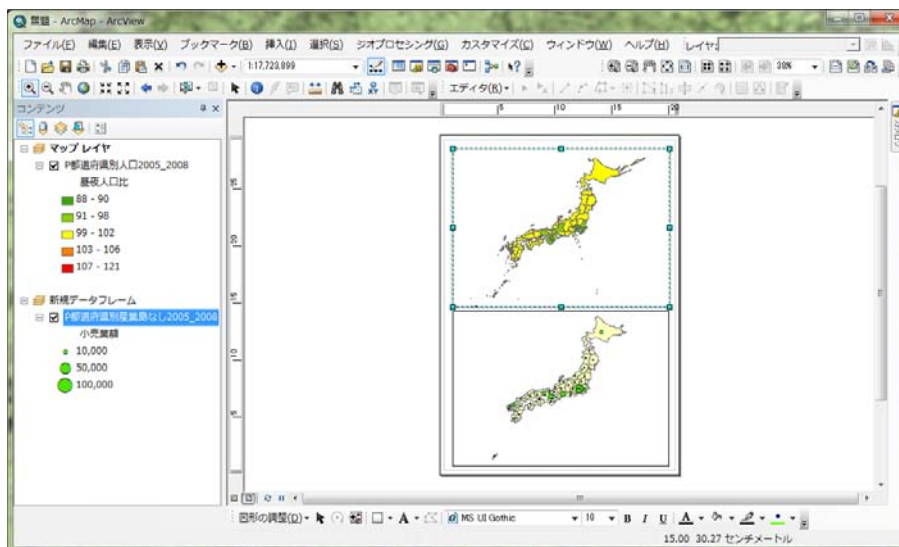

図 19 Scale Bar 選択ウインドウ

つぎに、このウインドウの右下にある「プロパティ」を左ボタンでクリックすると、「縮尺記号」ウインドウが開くので(図 20)、このウインドウの中央やや下にある「単位」欄の「目盛単位」右下の▼を左ボタンでクリックして「キロメートル」を選択する。そして、「OK」を左ボタンでクリックすると「縮尺記号選択」ウインドウが再び表示されるので「OK」を左ボタンでクリックする。

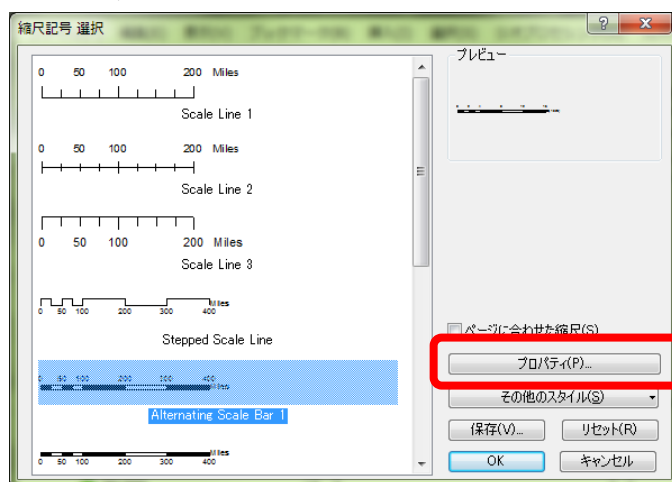

図 20 縮尺記号ウインドウ

そうすると、地図の中央に縮尺記号が挿入されるので、データフレームを移動したのと同じ要領で縮尺記号を「レイヤ」データフレームの右下隅に移動する。

つぎに、下半分に表示された「新規データフレーム」の地図を左ボタンでクリックしてアクティブな状態にして、同じ要領で縮尺記号を挿入し、右下隅に配置する（図 21）。

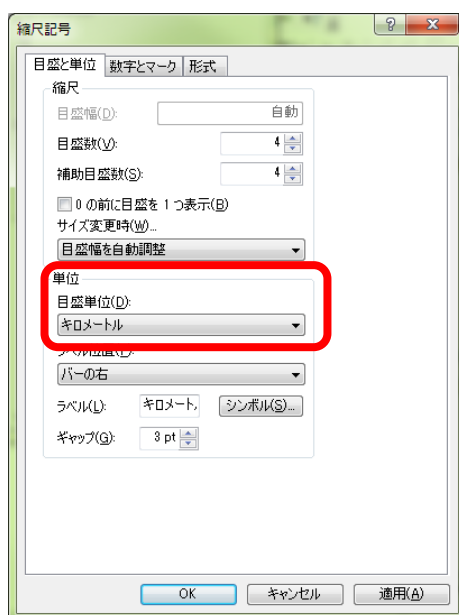

図 21 縮尺記号の挿入

縮尺記号と同じ要領で、方位と凡例を挿入し配置する。方位記号は、メニューの「挿入」、「方位記号」を左ボタンでクリックして、凡例はメニューの「挿入」、「凡例」を左ボタンでクリックすることによってそれぞれ挿入する。「方位記号」では表示された「方位記号選択」ウインドウの中から好みの方位記号を選んで「OK」を左ボタンでクリックすると方位記号が表示される。「凡例」では「凡例ウイザード」が表示されるが、特に設定を変更せずに「次へ」を左ボタンでクリックして、最後に「完了」を左ボタンでクリックすると凡例が表示される以上の要領でそれぞれのデータフレームに方位記号と凡例を挿入して適切な位置に移動できたらレイアウトの出来上がりである（図 22）。

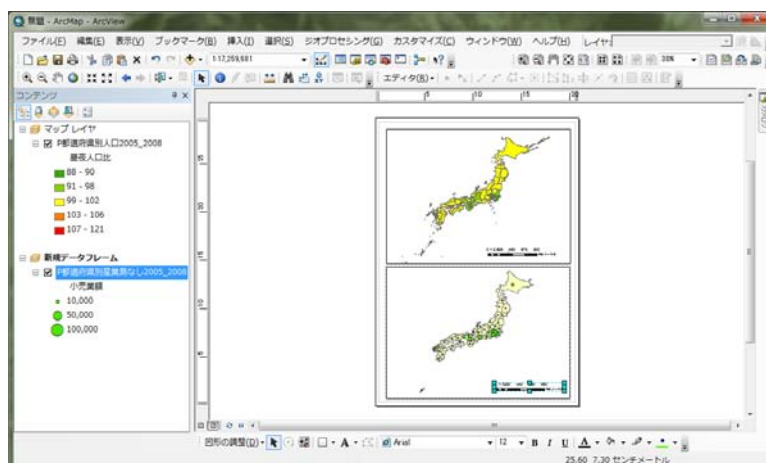

図 22 縮尺記号，方位記号，凡例の挿入

### ⑧地図の印刷

レイアウトした状態を次のようにしてプリンタで印刷する。メニューの「ファイル」，「印刷」を左ボタンでクリックすると、「印刷ウインドウ」が表示されるので、「OK」を左ボタンでクリックする。しばらくすると、印刷が始まる。

### ⑦地図の画像出力

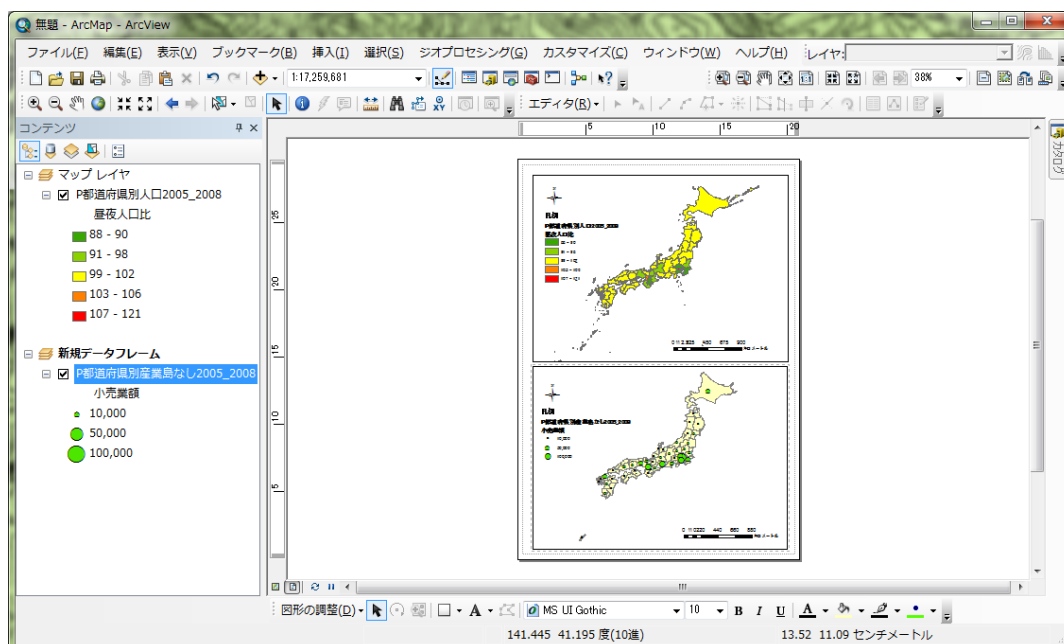
レイアウトした地図を画像ファイルに出力すれば、その画像をワープロソフトやプレゼンテーションソフトで利用することができる。メニューの「ファイル」，「マップのエクスポート」を左ボタンでクリックすると、「エクスポート」ウインドウが表示される（図 23）。このウインドウの「保存する場所」欄の右の▼を左ボタンでクリックして「Z」を選択し、「Students」フォルダをダブルクリックして、その中にある各自のフォルダをダブルクリックしてその中にある「ArcGIS2012」をダブルクリックする。そして、「ファイルの種類」欄右の▼を左ボタンでクリックし、「JPEG」を選択して、「ファイル名」欄に「都道府県別主題図\*\*」（\*\*は各自の苗字）と入力し、「保存」を左ボタンでクリックする。このエクスポートされた JPEG 画像は、多くのソフトウェアで表示することができる。例えば、PowerPoint に挿入すれば、この地図をプレゼンテーションに用いることができる。



図 23 エクスポートウィンドウ

#### ⑧地図の保存

印刷や画像出力したレイアウトを次のようにして保存する。メニューの「ファイル」、「名前を付けて保存」を左ボタンでクリックし、これまでと同じ要領で各自のフォルダ内の「ArcGIS2010」フォルダを開いてファイル名を「都道府県別主題図\*\*」として保存する。ここで保存されたドキュメントファイルには、地図の表示およびレイアウトに関する情報が保存される。

#### ⑨地図の読み取りと提出

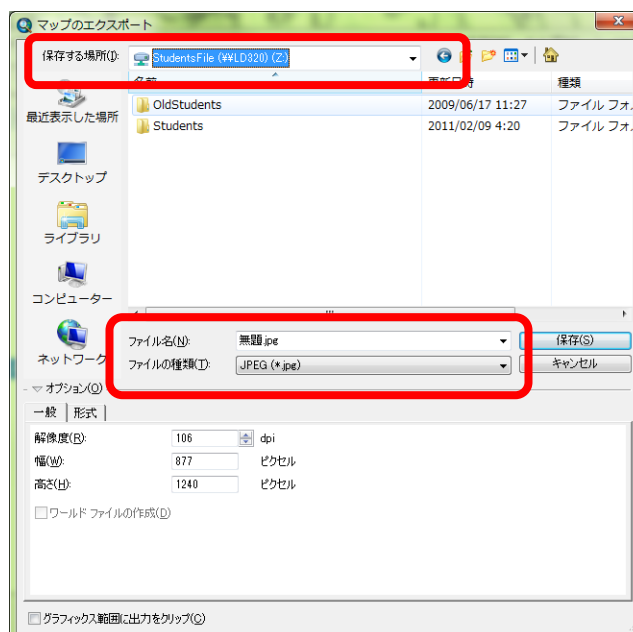
印刷した地図を見て、地図から読み取れる事柄を地図の裏に記述して提出する。

### 3. 野外調査に関わる地図の作成

国土地理院発行の1:25,000地形図および空中写真画像を背景地図として、巡検での観察予定地点および観察予定経路を表す地図と野外調査の結果を表す地図を作成する

背景地図には既存のデータである1:25,000地形図および旧版地形図、空中写真画像を利用し、地点および経路を表すデータを新規に作成し、それらを重ねることによって野外調査で利用する地図を作成する。また、野外調査後に、調査結果を表すデータを作成し、それと1:25,000地形図および空中写真画像を重ねることによって野外調査の結果を表す地図を作成する。まず、国土地理院発行の1:25,000地形図をデジタル化したものである地図画像を利用して、等高線だけ表示された地図とそれ以外が表示された地図とを作成する。つぎに、新規にデータファイルを作成することによって地点および経路を表す地図を作成する。データの形式にはベクタとラスタの二種類あり、地図画像のような画素から構成されるデータがラスタである。一方、都道府県地図は画素ではなく頂点とそれをつなぐ線から構成されており、このようなデータはベクタと呼ばれる。ここで作成する地点および経路を表すデータはベクタ形式のファイルである。ArcGISでは、ベクタ形式のファイルはシェープファイルというファイル形式で作成され、この形式のファイルは多くのGISソフトウェアで利用することができる。シェープファイルにはデータの型によって、ポリゴン（面）、ライン（線）、ポイント（点）の三種類ある。都道府県地図のように各都道府県の領域を示すようなデータがポリゴンシェープファイルである。鉄道路線や道路、川のように線で現されるものは、ラインシェープファイルによって作成される。駅や井戸のように点であらわされるものはポイントシェープファイルによって作成される。それぞれのシェープファイルには異なる型のデータを混在させることはできず、駅と鉄道路線とを表示した地図を作成したい場合などは別々のシェープファイルを作成して、それらの地図を重ねることによって作成する。ここでは、巡検に行ったときの移動経路をラインシェープファイルとして、出発地点および観察地点、解散地点をポイントシェープファイルとして、それぞれ作成し、それらと地図画像や空中写真画像とを重ねることによって地図を作成する。

#### (1) 野外調査で利用する地図の作成

**\* この作業は、2時間程度かかるため、授業の終わりにはZドライブにある各自のフォルダの中にある「ArcGIS2012」フォルダに、ファイル名を「桜井地図\*\*」として保存し、次回はそのファイルをメニューの「ファイル」「開く」から開いて作業を再開する。**

#### ① 地図画像の表示法の変更

「データの追加」で「Y」の中にある「0 地形図空中写真レイヤファイル」の中にある「地形図2万5千分の1\_2000年代\_大阪周辺.lyr」を追加する。そうすると、地図画像がデータビューに表示されるものの、地図全体を小さく表示しているため、よく見えないので、拡大ツールを用いて一部を拡大すると、図24のような紙に印刷されたのと同じような色で地図が表示される。



図 24 地図画像の一部を拡大した表示

この地図画像は、きわめて小さな四角い粒（画素）から構成されており、さらに拡大して大きく表示すると、曲線に見えていたものが四角い画素の集合であることが分かる（図 25）。

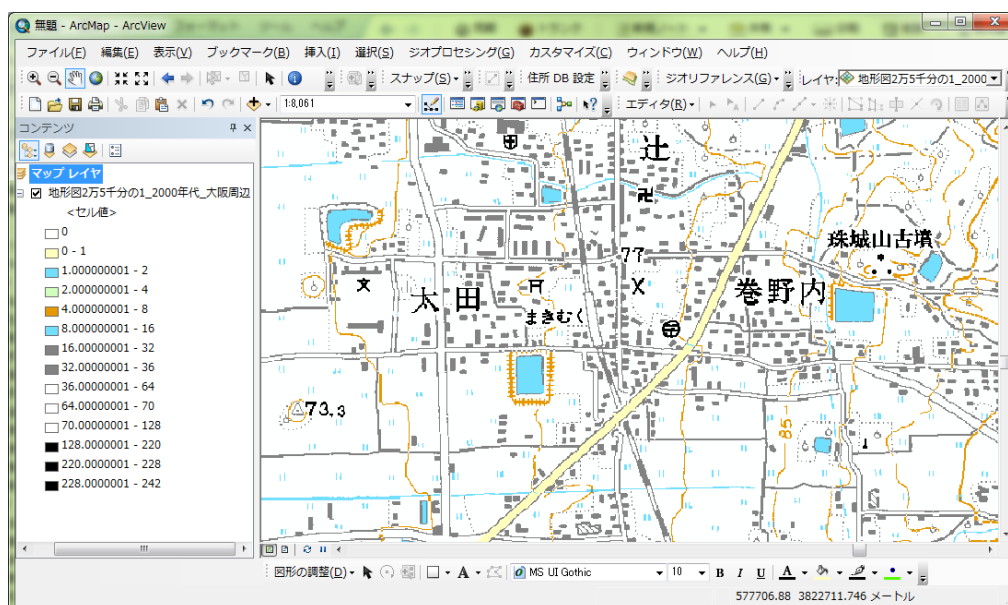

図 25 地図画像の一部をさらに拡大した表示

これら一つ一つの画素が 1～255 の値を属性値として持っており、その値は、表 1 のように、表示されている事物ごとに異なる。したがって、その値によって色を変えることができる。この「地形図 2 万 5 千分の 1\_2000 年代\_大阪周辺.lyr」というレイヤファイルは、あらかじめ「シンボル」の「分類」によって印刷された地形図と同じ色で表示されるように設定してある。ここでは、地形の様子を見やすくするために、等高線が強調され、それ以外のものが薄く表示されるようなレイヤを次のように作成する。

表 1 地図画像の値と事物、色

| 値       | 事物     | 初期設定の色 | 新たに設定する色 |
|---------|--------|--------|----------|
| 0       | なし     | 白      | 色なし      |
| 1       | 国道     | 黄色     | 一番薄い灰色   |
| 2-3     | 水面     | 水色     | 水色       |
| 8-15    | 等高線, 崖 | 茶色     | 濃いだいだい色  |
| 16-31   | 水際線    | 青      | 水色       |
| 32-63   | 道路, 建物 | 灰色     | 一番薄い灰色   |
| 64-127  | なし     | 白      | 色なし      |
| 128-255 | 文字     | 黒      | 一番薄い灰色   |

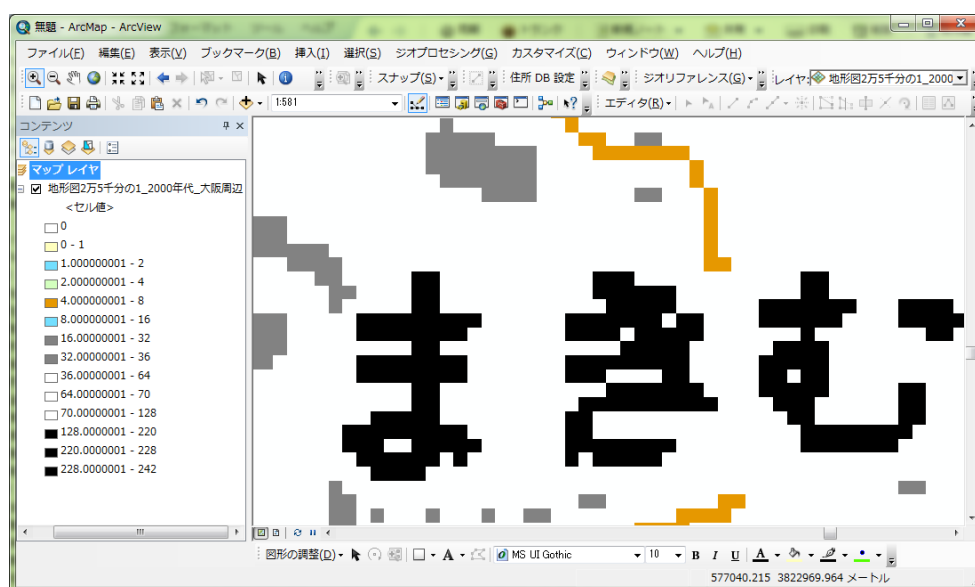
まず、テーブルオブコンテンツに表示されたファイル名「地形図 2 万 5 千分の 1\_2000 年代\_大阪周辺」を右ボタンでクリックし、「コピー」を左ボタンでクリックする。そして、テーブルオブコンテンツの一番上に示された「マップレイヤ」を右ボタンでクリックし、「レイヤの貼り付け」を左ボタンでクリックする。そうすると、コピーした地図画像のファイル名がテーブルオブコンテンツにもう一つ表示される。この 2 つのレイヤのうち、上に表示されたものの色を変更する。色を変えるには、テーブルオブコンテンツの階級範囲を示す値の左の色が塗られた口（図 26 左）を右ボタンでクリックすると色の一覧表が表示されるので（図 26 右）その中から目的の色を左ボタンでクリックすると、地図中の事物の色もその色に変わる。ここでは、黒で示された階級をすべて最も薄い灰色に変更する。



図 26 色の変更

以上の操作で、等高線が強調して表示された地形図が表示される（図 27）。

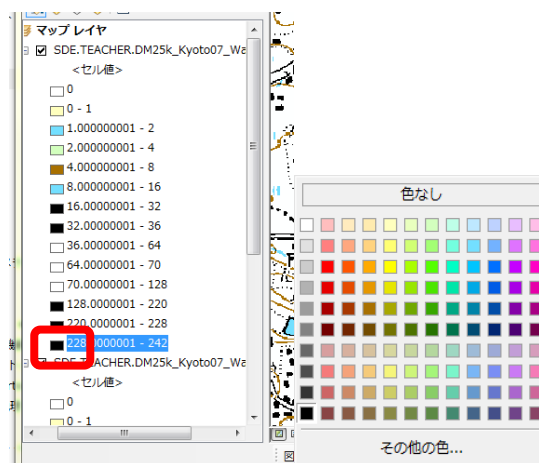

図 27 等高線が強調して表示された地形図

## ②表示レイヤの変更

これ以降の作業では、等高線以外の情報も必要になるので、次のようにして等高線以外のものも表示されたレイヤを表示する。まず、先程の作業で作成した等高線が強調された地形図のファイル名「地形図2万5千分の1\_2000年代\_大阪周辺」の左にある□を左ボタンでクリックして、チェックが入っていない状態にする。そうするとこのファイルが非表示になり、その下にある等高線以外も表示された地図が表示された状態になる。

## ③地点と経路を示すためのシェープファイルの作成

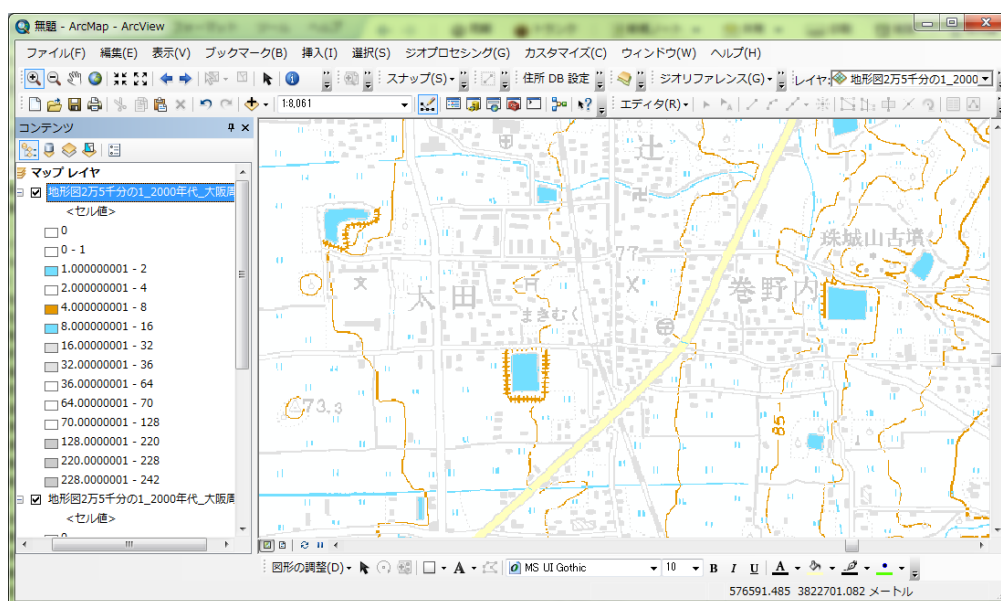
シェープファイルの作成法は、一般のソフトウェアのファイルの操作とは異なる。一般のソフトウェアは、ソフトウェアを起動して操作をした結果を保存するとファイルが作成されるが、シェープファイルの場合は、あらかじめファイルを作成しておいて、それを開いてファイルの内容を編集するという手順で行う。

シェープファイルは、「カタログ」を用いて、次のようにして作成する。まず、ウィンドウの右上にある「カタログ」ボタン（図 28）を左ボタンでクリックして表示される「カタログ」で表示される「フォルダ接続」（図 28）を左ボタンでクリックして「Z:\」をダブルクリックしてしばらくして表示される「Students」をダブルクリックして、しばらくして表示されるフォルダの中から各自のフォルダを探してそれをダブルクリックして表示される「ArcGIS2012」を右クリックして、表示される「新規作成」を左ボタンでクリックして表示される「シェープファイル」を左ボタンでクリックする。



図 28 カタログのフォルダ接続

そうすると、「シェープファイルの新規作成」ウインドウが開くので（図 29）、「名前」欄にある「New\_Shapefile」を消して、「桜井地点\*\*」と記入する．その下の「フィーチャータイプ」欄右の▼を左ボタンでクリックし、「ポイント」を選択する．そして、その下にある「編集」を左ボタンでクリックして、以下のようにしてこのファイルの座標系を定義する．

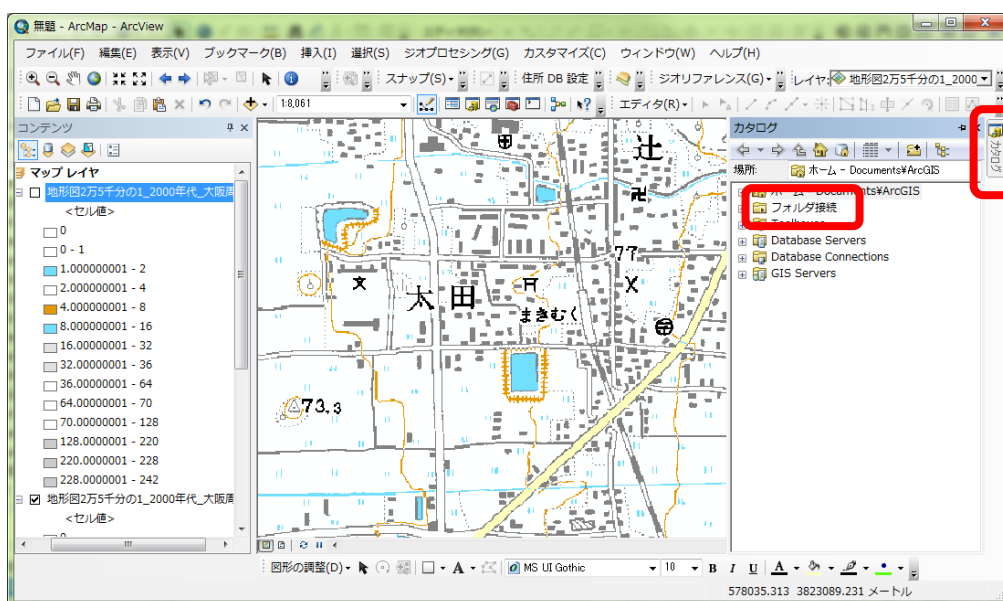

図 29 シェープファイルの新規作成

「編集」ボタンをクリックして開いた「空間参照のプロパティ」の中央左にある「選択」を左ボタンでクリックする（図 30）．

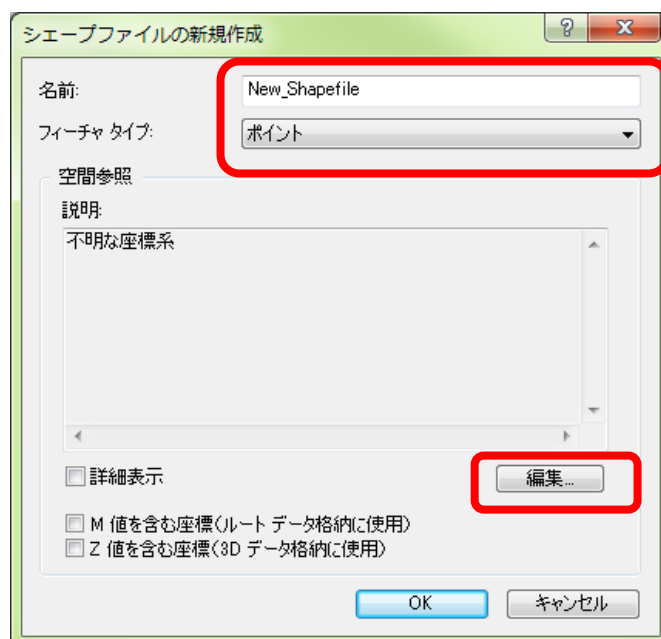

図 30 空間参照プロパティ

このウインドウの中央左にある「選択」を左ボタンでクリックすると、「座標系の参照」ウインドウが開くので「Projected Coordinate Systems」をダブルクリックする（図 31）

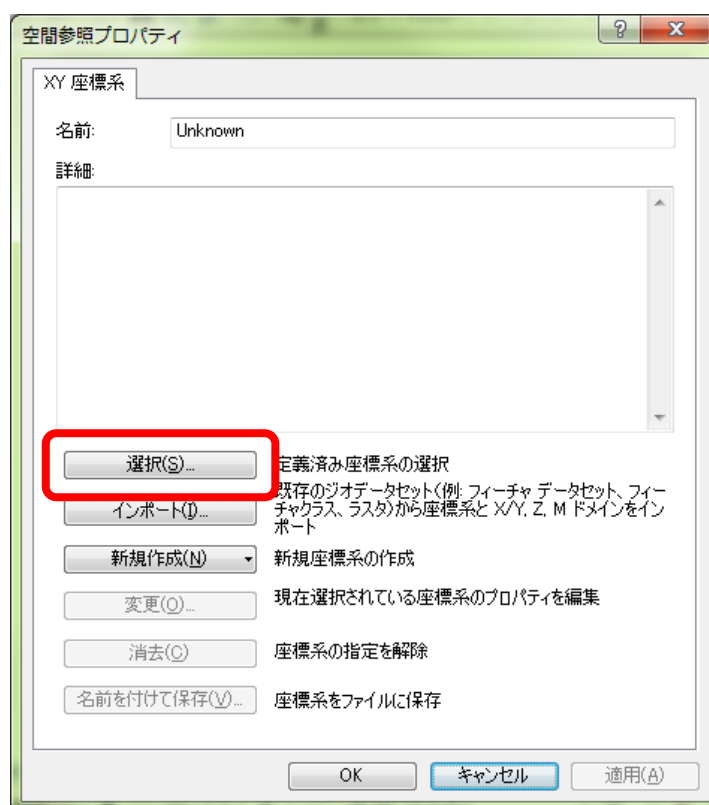

図 31 座標系の参照ウインドウ

そうすると、さらに「座標系の参照」ウインドウが開くので、ウインドウに示されたフォルダの中から「UTM」をダブルクリックする。そうすると、さらに「座標系の参照」ウインドウが開くので、ウインドウに示されたフォルダの中から「Asia」をダブルクリックする。そうすると、さらに「座標系の参照」ウインドウが開くので、ウインドウに示されたファイルの中から「JGD 2000 UTM Zone e 53N.prj」をダブルクリックする（図 32）

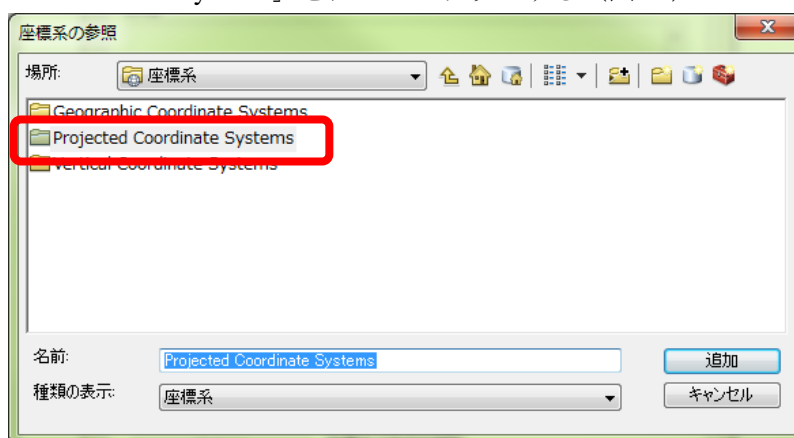

図 32 座標系「JGD 2000 UTM Zone 53N.prj」の選択

そうすると、「空間参照プロパティ」ウインドウが再び表示されるので、「OK」を左ボタンでクリックすると、「シェープファイルの新規作成」ウインドウ再び表示され、画面中央の「空間参照」欄の「説明」の下にこれまでの作業によって定義された座標系が「投影座標系 Name: JGD 2000 UTM Zone 53N」「地理座標系 Name: GCS\_JGD\_2000」と表示されるので（図 33），このように表示されたことを確認して「OK」を左ボタンでクリックする。



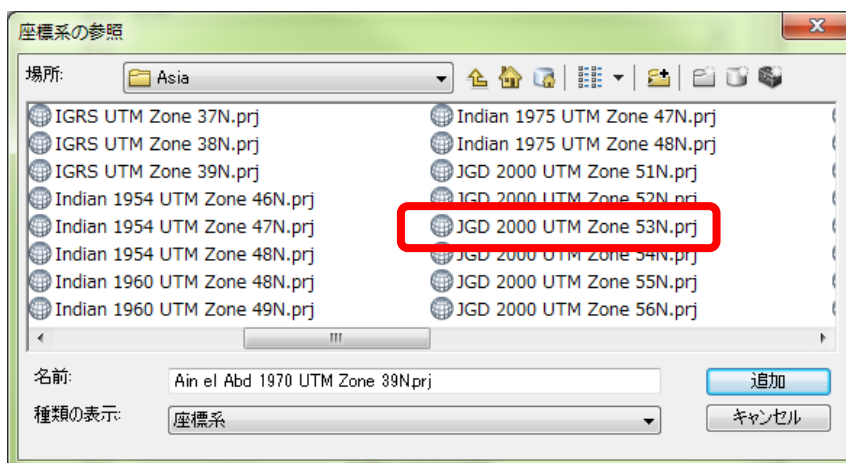

図 33 定義された座標系「JGD 2000 UTM Zone 53N.prj」の表示

そうすると、各自のフォルダの「ArcGIS2012」フォルダ内に、「桜井地点\*\*」というシェープファイルが作成され、自動的にこのファイルがマップレイヤに追加され、テーブルオブコンテンツに表示される。

つぎに、「桜井地点\*\*」を作成したのと同様の手順で、経路を入力するためのラインシェープファイルを作成する。「桜井地点\*\*」と異なるのは、図 29 の「シェープファイルの新規作成」ウインドウの「フィーチャタイプ」欄で「ポリライン」を選択する点と「名前」欄で「桜井経路\*\*」とする点である。それ以外は同様の手順で作成する。

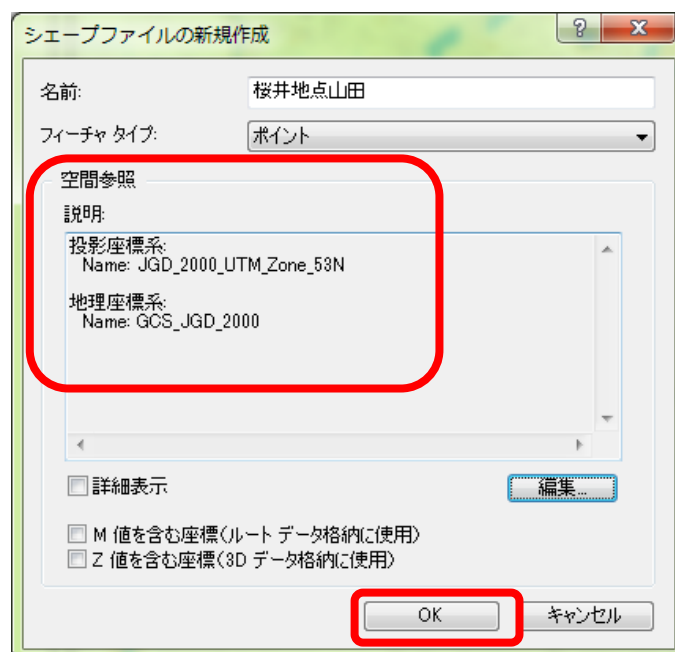
#### ④属性テーブルへのフィールドの追加

作成したポイントシェープファイルには、この後でポイントを入力して、その属性データとして地点名を入力するため、つぎのようにして属性テーブルにフィールドを追加する。まず、「テーブルオブジェクト」の「桜井地点\*\*」を右ボタンでクリックし、「属性テーブルを開く」を左ボタンでクリックする。そうすると、属性テーブルが開くので、左上にあるボタンを左ボタンでクリックし、「フィールドの追加」を左ボタンでクリックする。そうすると、「フィールドの追加」ウインドウが開くので（図 34）、このウインドウの「名前」欄に「name」と半角英字で入力し、「タイプ」右の▼を左ボタンでクリックして「Text」に設定し、その下の「フィールドプロパティ」欄の「長さ」右の「50」を左ボタンでクリックしてキーボードの「Delete」キーで「50」を削除し、新たに半角数字で「20」と入力して「OK」を左ボタンでクリックする。



図 34 フィールドの追加

そうすると、属性テーブルに、「name」フィールドが追加されるので、右上の×を左ボタンでクリックしてテーブルを閉じる。

#### ⑤編集の開始

データを入力するためには、まず、編集を開始する必要がある。ツールバーの「エディタ」、「編集の開始」を左ボタンでクリックする（図 35）。この時、「の編集の開始」というウインドウが表示され、警告に関するメッセージが表示される場合があるが、その場合はそのウインドウ下部にある「継続」を左ボタンでクリックする。

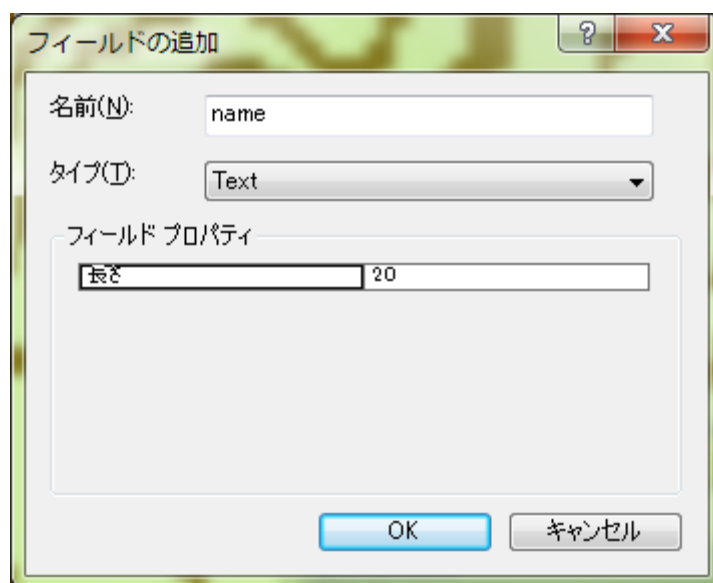

図 35 編集の開始

そうすると、画面の右側に「フィーチャー作成」が表示されるので（図 36）、「・桜井地点」を左ボタンでクリックする。そうすると、その下にある「作図ツール」欄に「ポイント」が灰色で表示される。



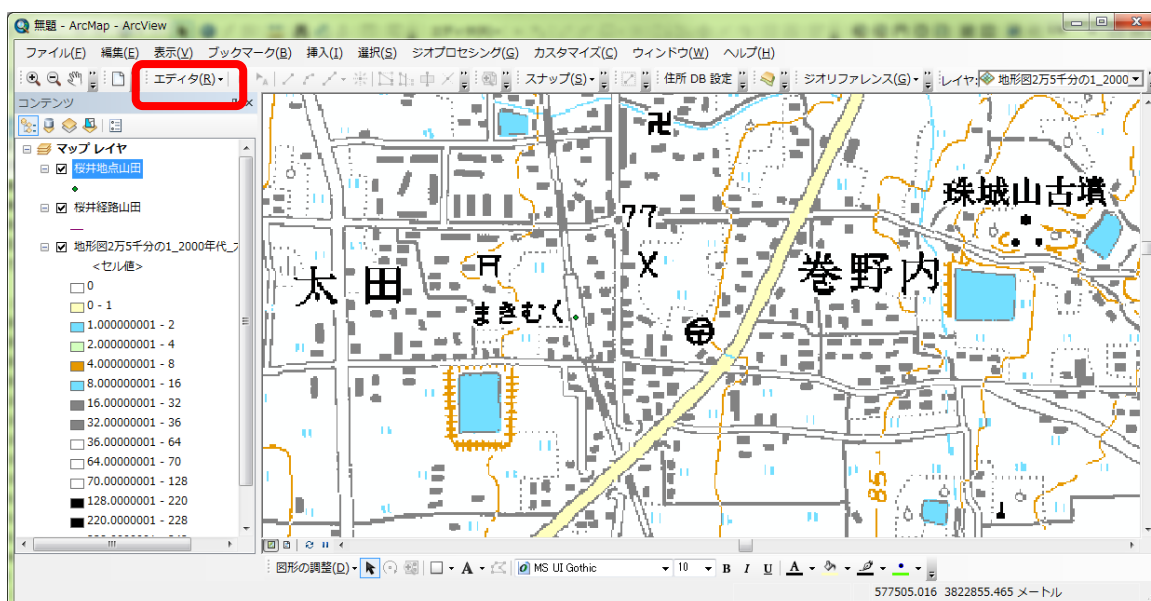

図 36 フィーチャー作成

## ⑥地点の入力

以上でデータ入力の準備ができたので、以下のようにして、巡検の出発地点である「さくらい」駅から解散地点である「やまとやぎ」駅までの地点を入力する。拡大ツールと移動ツールを用いて、まず、「談山神社」周辺を大きく表示する。そして、「フィーチャー作成」の「・桜井地点」を左ボタンでクリックして、地図中の「さくらい」駅を左ボタンでクリックする。これで「さくらい」駅の地点がポイントデータとして入力される。つぎに、この地点の名前を属性データとして次のように入力する。まず、ツールバーの「エディタ」の右の方にある属性ボタン  を左ボタンでクリックすると、画面の

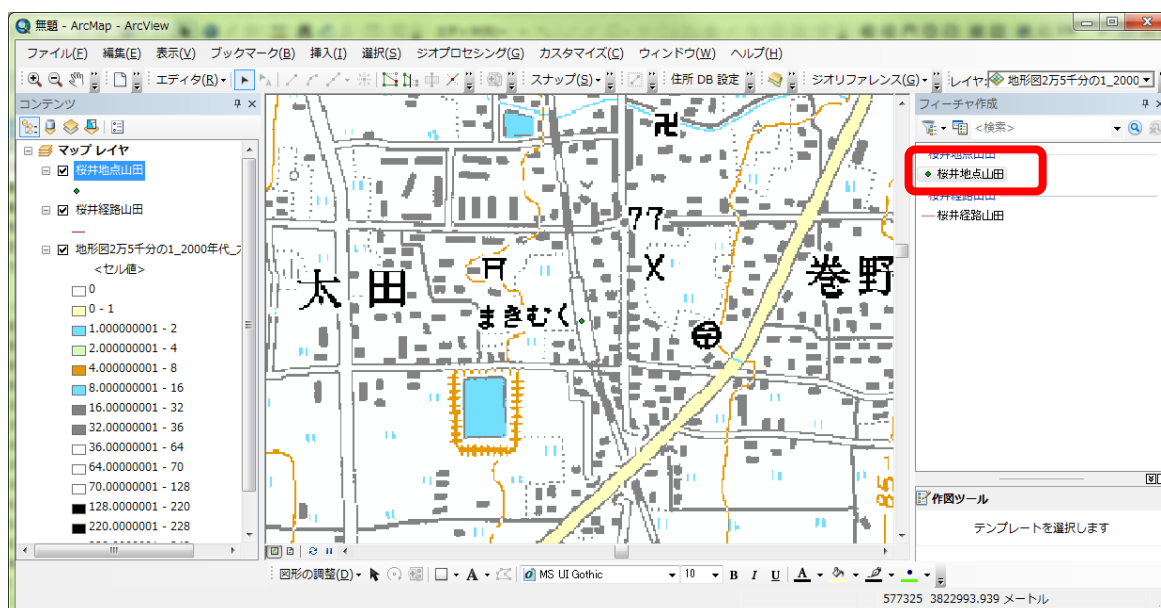
右側の「フィーチャー作成」が表示されていたところに「属性」が表示されるので、この「name」右を左ボタンでクリックして、「巻向駅」と入力する（図 37）。



図 37 属性データの入力

以上で、出発地点のポイントデータとその属性データとしての地点名を入力することができたので、同様に移動ツールを用いて、次の地点を表示し、「フィーチャー作成」タグ（図 37）をクリックすると「フィーチャー作成」が再び表示されるので、「・桜井地点\*\*」を左ボタンでクリックして、地点を入力して、「属性」タグ（図 37）をクリックして再び表示される「属性」の「name」に地点名を入力する。以上の要領で解散地点である「さくらい」駅までの地点を入力する。

#### ⑦編集の保存

すべての地点が入力されたことを確認し、入力したデータを保存する。保存するには、ツールバーの「エディタ」、「編集の保存」を左ボタンでクリックする。この操作を行わないと、たとえドキュメントファイルを保存しても、入力したデータは保存されない。

#### ⑧表示の変更

入力したポイントは、初期設定の状態では小さい丸で表示されており見にくいので、次のようにして、大きな緑色の丸で表示されるようにする。表示法を変更するには、テーブルオブコンテンツの「桜井地点\*\*」の下にある●（図 38）を左ボタンでクリックする。そうすると、「シンボル選択」ウィンドウが表示されるので、このウィンドウ右側中央の「オプション」欄にある「色」右にある▼を左ボタンでクリックして表示される色から緑を左ボタンでクリックし、その下にある「サイズ」右の▲を左ボタンでクリックして 18 にして、「OK」を左ボタンでクリックする（図 39）。



図 38 ポイント表示法の変更



図 39 ポイント表示法の変更

そうすると、ポイントが大きな丸で緑色で表示される。最後に入力したポイントは、選択された状態になっており、水色で地点が表示されているので、メニューの「選択」、「選択解除」を左ボタンでクリックすると、水色表示が消えて他のポイントと同じ色で点が表示される。

#### ⑨ラベルによる地点名表示

つぎに、それぞれの地点に、以下のようにして地点名を表示する。ポイントに文字や数値を表示するには、ラベルという機能を用いる。まず、テーブルオブコンテンツの「桜井地点\*\*」を右ボタンでクリックして「プロパティ」を左ボタンでクリックして表示される「レイヤプロパティ」ウインドウで「ラベル」を左ボタンでクリックする。そうすると、図 40 のウインドウが開くので、このウインドウ左上の「このレイヤのラベルを表示」左にある□を左ボタンでクリックしてチェックが入った状態にする。そして、その下にある「文字列」欄の「ラベルフィールド」の右の▼を左ボタンでクリックして「name」を左ボタンでクリックして「OK」を左ボタンでクリックする。そうすると、各ポイントの横に地点名が表示される。

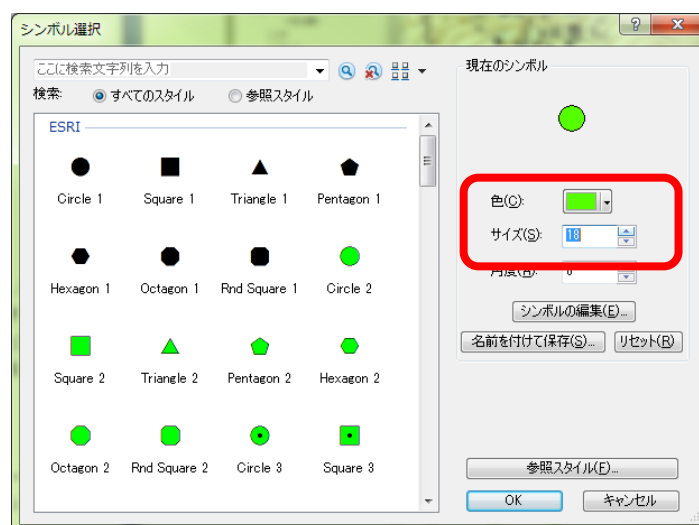

図 40 ラベルの設定

### ⑩経路の入力

つぎに、経路を入力する。入力の手順は地点とほとんど同じであるが、若干異なる点がある。まず、「フィーチャー作成」タグ（図 41）をクリックすると「フィーチャー作成」が表示されるので、「一桜井経路\*\*」を左ボタンでクリックする。そして、以下のようにして移動経路の線を描く。線を描くには、まず、徒歩で移動を始める出発地点である「巻向駅」のポイントを左ボタンでクリックして、そこから「やまとやぎ」駅に至る道に沿ってつぎつぎに左ボタンでクリックする。そうすると、左ボタンでクリックしたところに点が表示され、点の間は線で結ばれる。この要領で、「桜井駅」の地点を示す緑色の丸まで線が描いたら、「桜井駅」の地点を示す緑色の丸左ボタンでクリックした後に右ボタンをクリックして表示される「スケッチの終了」を左ボタンでクリックすると、線の描画が終了する。描画中表示されていた点は見えなくなり、線だけが表示される。きれいな線を描くには、なるべく密に点を打っていったほうがよいので、描画するところの周辺を拡大してから描く。表示範囲の外まで線が続きたい場合は、一旦移動ツールを用いて表示範囲を移動してから、再び「フィーチャー作成」の「一桜井経路\*\*」を左ボタンでクリックすると、移動直前に打った点から続けて線を入力できる。移動経路が入力できたら、ツールバーの「エディタ」、「編集の保存」を左ボタンでクリックして編集を保存する。

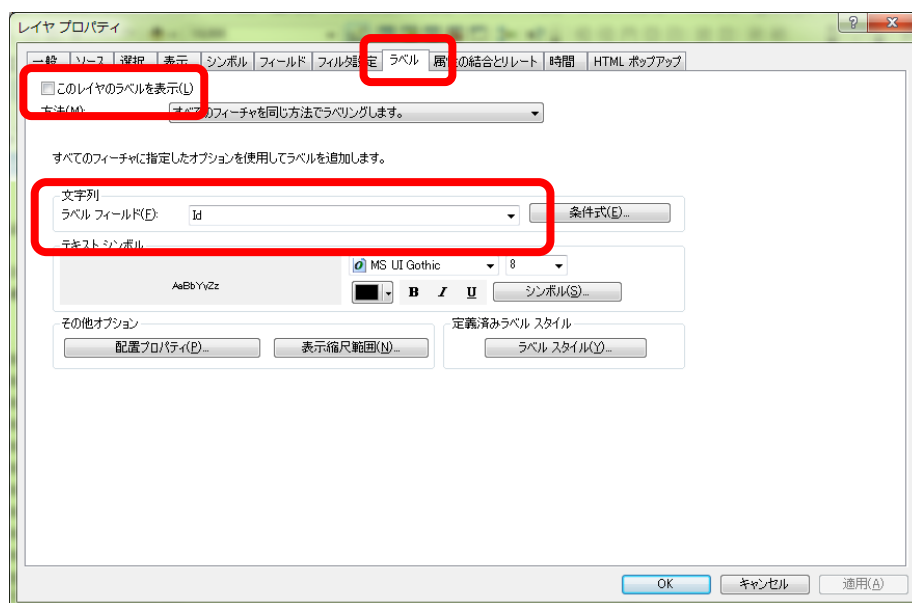

図 41 フィーチャー作成

つぎに、描いたラインの色と線の太さを変更する。ラインの色と線の太さを変更するには、テーブルオブコンテンツの「桜井経路\*\*」の下に表示されたーを左ボタンでクリックすると「シンボル選択」ウインドウが表示されるので（図 42），このウインドウ右側中央の「オプション」欄の色の右の▼を左ボタンでクリックして赤を選択し，幅の右の▲を左ボタンでクリックして1にして「OK」を左ボタンでクリックする。そうすると，ラインが赤線で表示される。



図 42 シンボル選択ウインドウ

#### ⑪ レイアウトの作成

以上で作成した地形図および地点，経路を印刷するために以下の手順でレイアウトする。まず，メニューの「表示」，「レイアウトビュー」を左ボタンでクリックし，レイアウトビューを表示する。つぎに，メニューの「ファイル」，「ページ設定/印刷設定」を左ボタンでクリックすると，「ページ設定/印刷設定」ウインドウが表示される（図 43）。

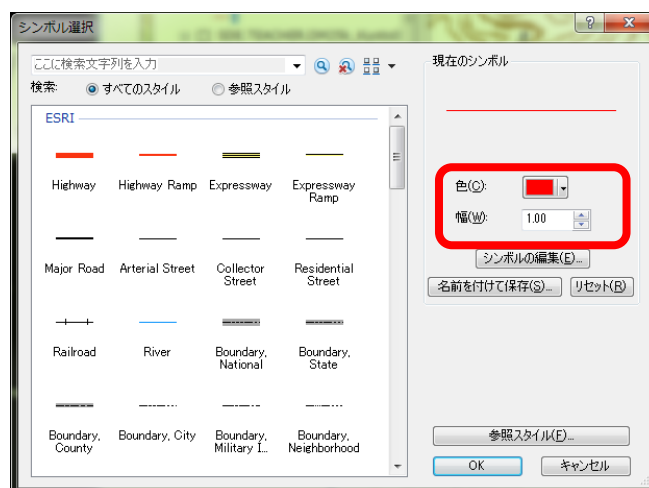

図 43 ページ設定/印刷設定ウインドウ

このウインドウ上部のプリンタ名欄の右の▼を左ボタンでクリックして、「geog\_ApeosPort-III C2205」を選択する。「用紙」欄のサイズも同様に「A3」を選択し、「用紙の向き」の右にある「縦」左の○を左ボタンでクリックして黒丸が表示されるようにして、その下にある「プリンタの用紙設定を使用」左の□を左ボタンでクリックしてチェックが入った状態にする。そして、「プリンタ名」右にある「プロパティ」を左ボタンでクリックする。そうすると、「ApeosPort-III C2205 のプロパティ」ウインドウが表示される（図 44）。



図 44 ApeosPort-III C2205 のプロパティウインドウ

このウインドウ中央上にある「原稿サイズ」欄の▼を左ボタンでクリックして「A3」を選択し、「出力用紙サイズ」欄も同様に「A3」を選択する。そして、その下の「カラーモード」欄の▼を左ボタンでクリックして「カラー（自動判別）」を選択する。つぎに、このウインドウの上部にある「トレイ/排出」タブを左ボタンでクリックすると、図 45 のウインドウが表示される。

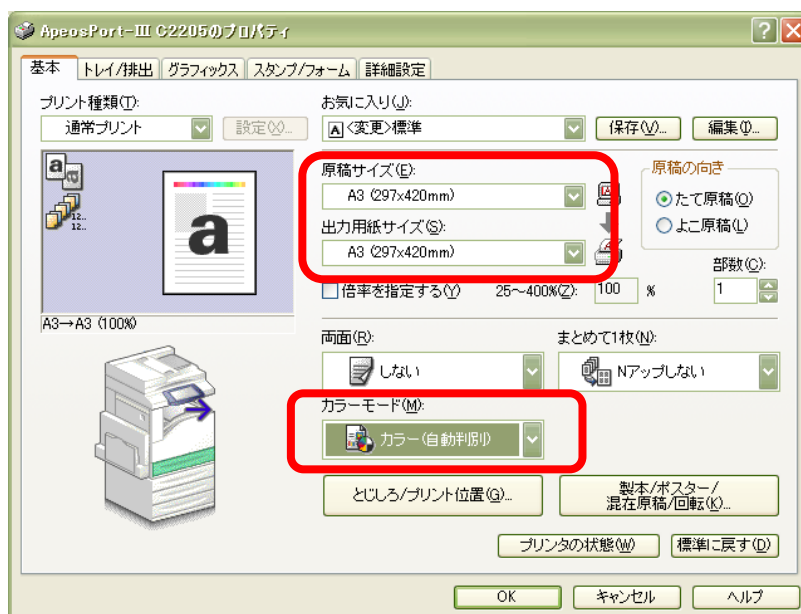

図 45 ApeosPort-III C2205 のプロパティウインドウ

このウインドウ右上にある「用紙トレイ選択」欄の▼を左ボタンでクリックして「A3 よこ置き 普通紙」を選択する。つぎに、このウインドウの上部にある「グラフィックス」タブを左ボタンでクリック

すると、図 46 のウインドウが表示される。

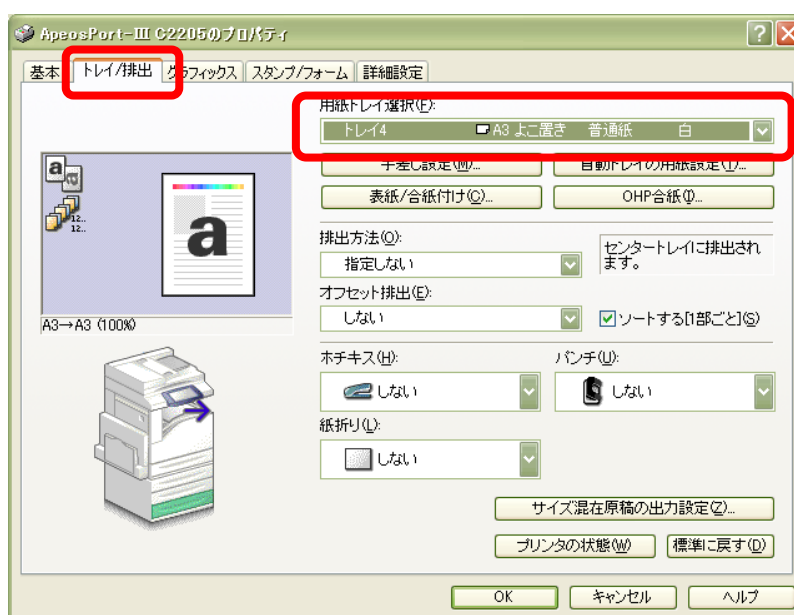

図 46 ApeosPort-III C2205 のプロパティウインドウ

このウインドウ中央にある「印刷モード」欄の▼を左ボタンでクリックして「高精細」を選択して、「OK」を左ボタンでクリックする。そうすると、再び「ページ設定/印刷設定」ウインドウが表示されるので、「OK」を左ボタンでクリックする。そうすると、地図が左下に表示され、用紙が大きくなったことが分かる。

用紙が広くなったので、次のようにして地図を用紙いっぱいに拡大する。カーソルを地図の上に持って行き、地図を左ボタンでクリックすると地図はアクティブな状態になる。アクティブな地図の周囲には青線が表示され、角と線の中央には青の□が表示されている。角の□にカーソルを合わせると、カーソルが斜めの矢印に変わる。この状態で左ボタンでクリックしたままマウスを移動すると、それに合わせて地図が拡大・縮小する。また、線の中央の□にカーソルを合わせると、左右あるいは上下の矢印にカーソルが変わる。この状態でマウスを移動すると、それに合わせて地図が左右あるいは上下に拡大・縮小する。この要領で、地図が用紙一杯になるように拡大する（図 47）。

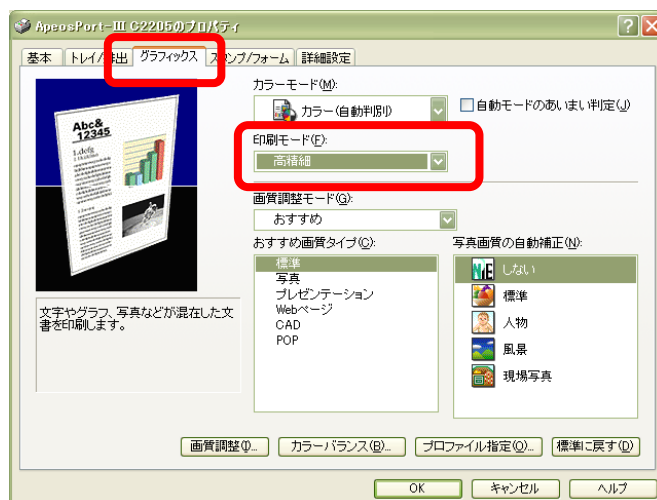

図 47 地図の拡大

つぎに、地図の縮尺を設定する。これまでは、地図の縮尺は表示の大きさに合わせて自動で変化し

ていたが、印刷する場合は、目的の縮尺を設定する必要がある。ここでは、次のようにして 1 : 15,000 にする。まず、テーブルオブコンテンツの「マップレイヤ」を右ボタンでクリックして、「プロパティ」を左ボタンでクリックする。そうすると、「データフレームプロパティ」ウインドウが開かれるので(図 48)、「データフレーム」タブを左ボタンでクリックして、「範囲」欄下の「自動」右の▼を左ボタンでクリックして固定縮尺にする。

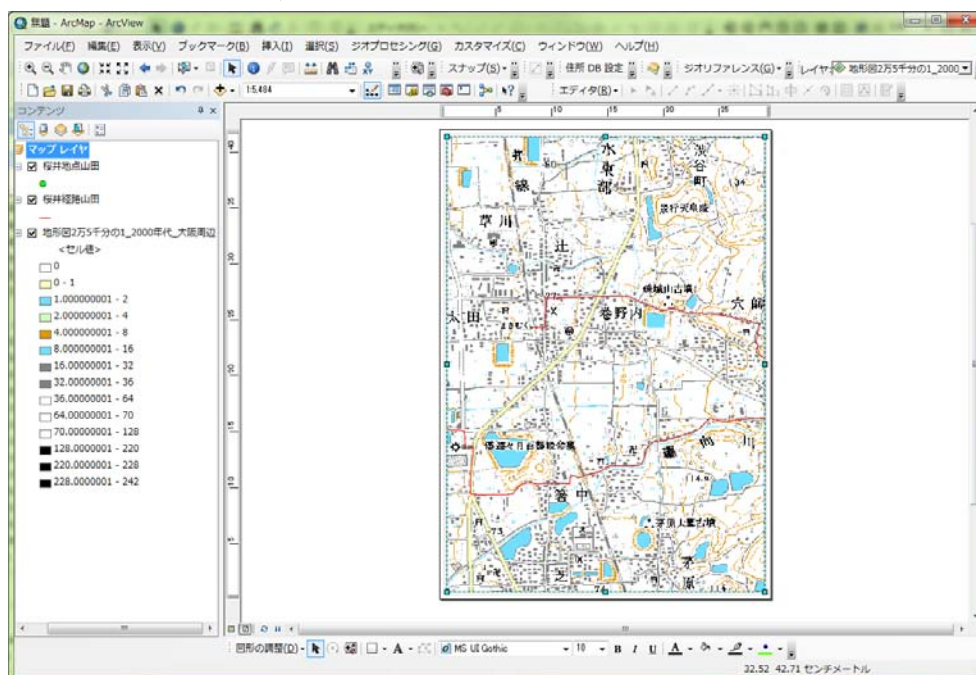

図 48 縮尺の設定

そうすると、その下に「縮尺」欄が表示されるので(図 49)，その右にある▼を左ボタンでクリックして表示されるリストの最も下にある<このリストをカスタマイズ>を左ボタンでクリックする。

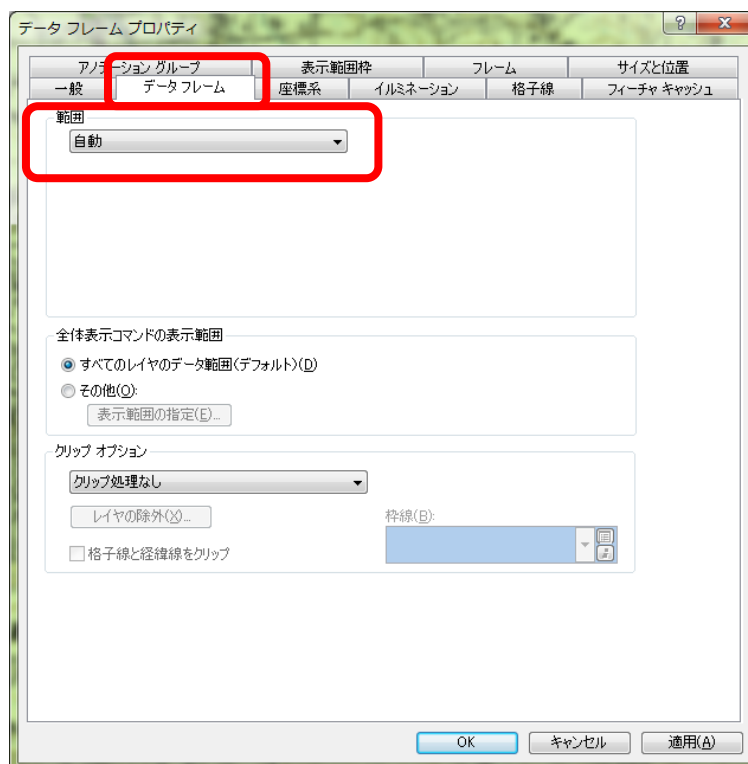

図 49 縮尺の設定

そうすると、「縮尺設定」ウインドウが表示されるので (図 50) , 上部の空欄に半角数字で「1: 15000」と入力して, その左にある「追加」を左ボタンでクリックして, 「OK」を左ボタンでクリックする。

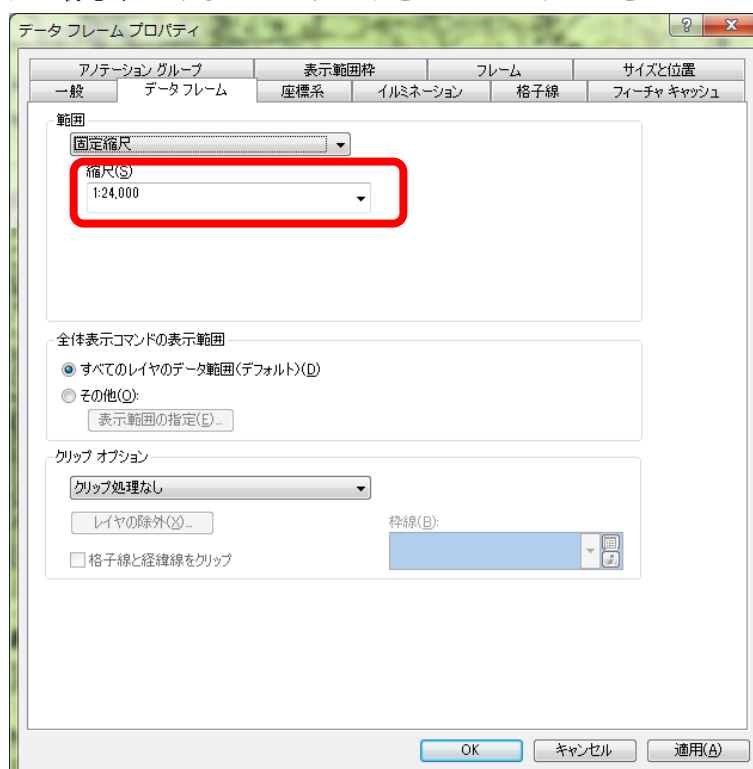

図 50 縮尺の設定

以上で, 縮尺リストに 1 : 15,000 が追加されたので, 再び表示された「データフレームプロパティ」ウインドウ (図 48) の縮尺欄の▼を左ボタンでクリックして「1 : 15,000」を左ボタンでクリックして, 「OK」を左ボタンでクリックする。以上で縮尺が 1 : 15,000 に固定され A3 の用紙には地点と経路がほぼ用紙いっぱいレイアウトされるはずである。しかし, データフレームの地点と経路がなかった場合は, 一部の地点と経路がデータフレームから外れているかもしれない。その場合は, 地点と経路がすべて表示されるように地図を移動する。地図の移動にはこれまでと同様, 移動ツールを用いる。

以上の操作で地図を配置できたら, 主題図のレイアウトで行ったのと同様に方位記号, 縮尺記号を挿入して, 地図が見にくくならないところに配置する。

## ⑫地図の印刷

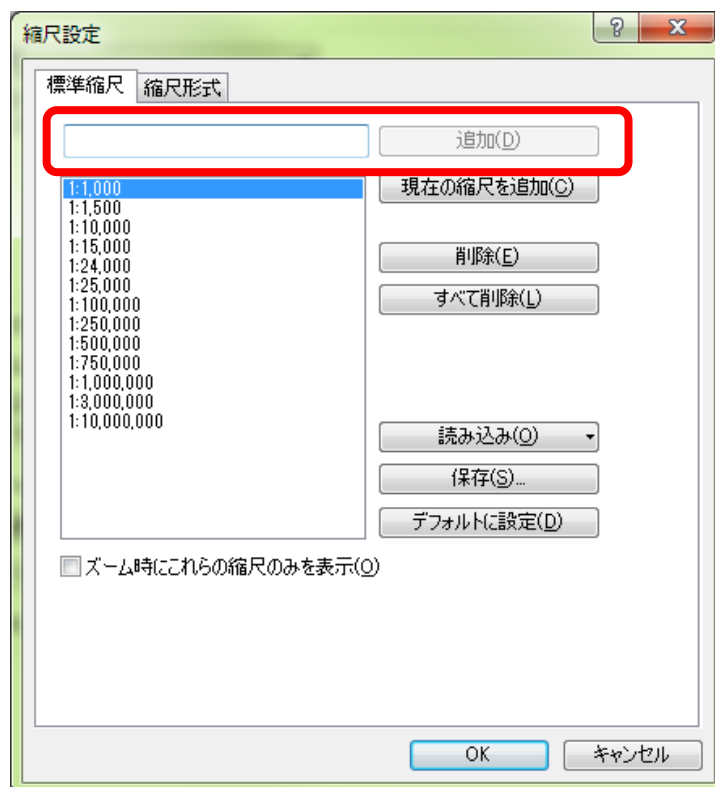
以上で作成した地図を野外に持っていけるように印刷する。メニューの「ファイル」, 「印刷」を左ボタンでクリックすると「印刷」ウインドウが表示される (図 51) 。このウインドウ中央左の「出力画像の品質」欄にあるスライダを左ボタンでクリックしたままマウスを移動するとスライダも移動するので, スライダを一番右 (高品質) に移動する。スライダが「高品質」に設定されたことを確認して, 「OK」を左ボタンでクリックすると印刷が始まる。



図 51 印刷ウインドウ

### ⑬等高線が強調された地形図の印刷

つぎに、地点と経路を等高線が強調された地形図と重ねた地図を作成して印刷する。さきほど印刷した地形図は表示する必要がないため、非表示にする。非表示にするには、テーブルオブコンテンツに2つある「地形図 2万5千分の 1\_2000年代\_大阪周辺」の等高線以外も表示されたものの左にある□を左ボタンでクリックしてチェックが入っていない状態にする。そうすると、等高線が強調されてそれ以外の事物が薄い灰色で描かれた地図画像が表示されるので、そのように表示されたことを確認して、さきほどと同じ要領でこの地図を印刷する。

### ⑭空中写真および旧版地形図の印刷

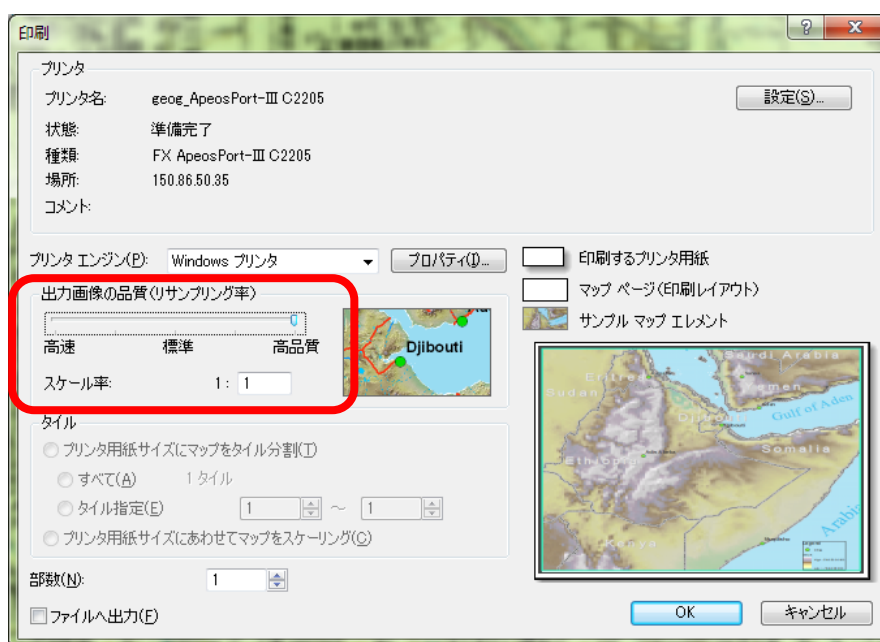
つぎに、地点と経路を空中写真および旧版地形図と重ねた地図を作成して印刷する。まず、「データの追加」で「Y\」の「0 地形図空中写真レイヤファイル」の中にある、つぎのファイルを追加する：

「地形図 2万5千分の 1\_1960年代\_大阪周辺.lyr」

「地形図 2万5千分の 1\_1920年代\_大阪周辺.lyr」

「空中写真 1947-51年\_大阪周辺.lyr」

「空中写真 1974-78年\_大阪周辺.lyr」

「空中写真 2000-2000年\_大阪周辺.lyr」

これらのデータファイルから、テーブルオブコンテンツのチェックボックスを操作して、1960年代に作成された地形図と「桜井地点\*\*」と「桜井経路\*\*」が表示された状態にする。これで1960年代に作成された地形図に地点と経路を重ねた地図ができるので、先ほどと同じ要領で印刷する。

印刷ができれば、それぞれの年代の地形図あるいは空中写真と経路を重ねた地図を、先ほどと同じ要領でそれぞれ作成して印刷する。

### ⑮土地利用調査用大縮尺地図の作成

最後に、現地で行う土地利用調査で使用する大縮尺地図を以下の要領で作成して印刷する。まず、

これまでと同じ要領で、各自のフォルダから「桜井現地調査範囲」ファイルをデータの追加によって追加する。次に、メニューの「ファイル」、「データの追加」、「ベースマップの追加」で表示される「ベースマップの追加」ウインドウで（図 52）、「Bing Maps Road」を左ボタンでクリックして「追加」を左ボタンでクリックする。



図 52 ベースマップの追加ウインドウ

そうすると、道路地図が表示されるので（インターネット経由で取得するデータのため、表示に時間がかかるかもしれない）、「桜井現地調査範囲」ファイルに描かれた、3 か所それぞれについて、図 53 のように、それぞれの範囲の道路地図が A3 一杯に表示された地図を作成して印刷する。注意する点は以下のとおりである：

- ・1:15000 に固定されていた縮尺を、自動に変更する。
- ・A3 縦にしていたレイアウトを範囲に応じて A3 横にする。
- ・道路地図と「桜井現地調査範囲」以外は非表示にする。
- ・テーブルオブコンテンツの「桜井現地調査範囲」下の四角を左ボタンでクリックして表示されるシンボル選択ウインドウで、「塗りつぶし色」を「色なし」に、「アウトライン幅」を「3」に、「アウトライン色」を灰色に、それぞれ設定して、範囲の輪郭だけが表示されるようにする。

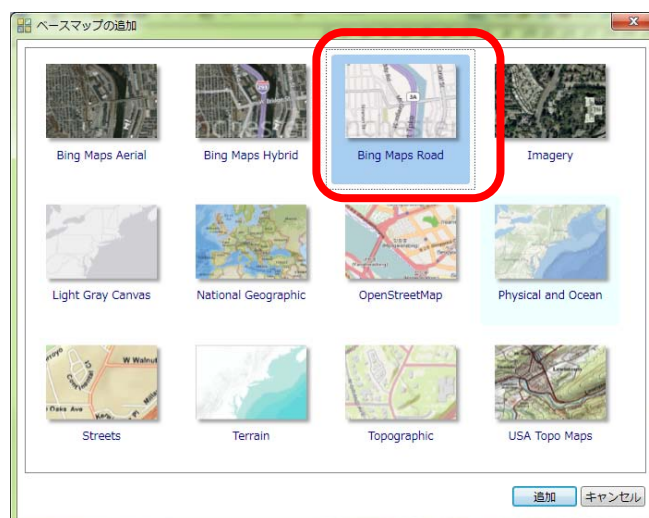

図 53 作成する大縮尺地図の一例

## (2) 野外調査の結果を表す地図の作成

### ①ドキュメントファイルを開く

ArcMap を起動して、前回まで使用していたドキュメントファイル「桜井地図\*\*」を開く。「桜井地点\*\*」, 「桜井経路\*\*」と「地形図2万5千分の1\_2000年代\_大阪周辺」の等高線以外も表示されたもの以外は非表示にしておく。また、1:12500 に固定していた縮尺を、自動に変更しておく。

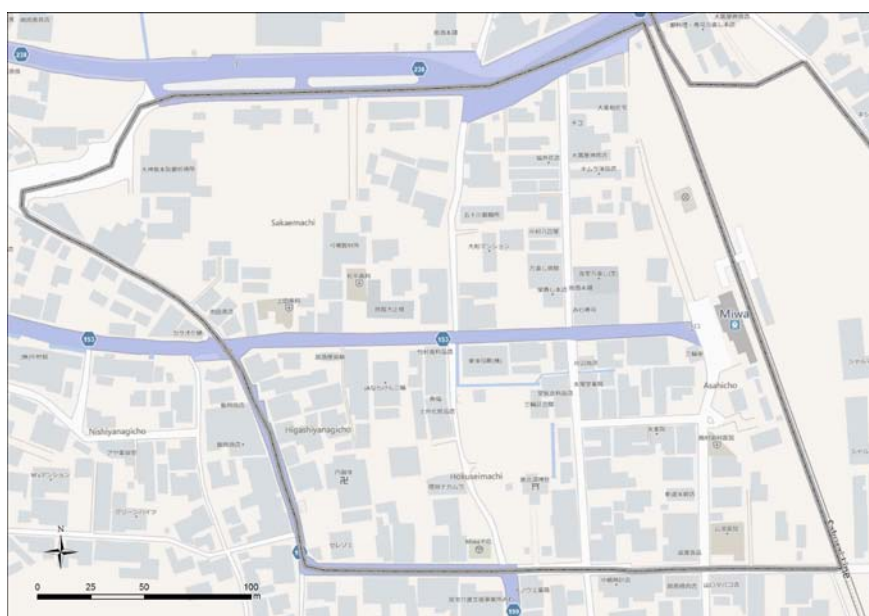
### ②分布調査結果を入力するシェープファイルの作成

前回と同じ要領でカタログを用いて「桜井分布調査結果\*\*」というファイル名のポイントシェープファイルを作成する。

### ③属性テーブルのフィールドの追加

これまでと同じ要領で「桜井分布調査結果\*\*」の属性テーブルを開いて、属性テーブルにフィールドを追加する。フィールドの名前は「事象」、タイプは「Text」、長さは「20」にする。

### ④地点と属性の入力

現地で分布調査結果を記入した地図と ArcMap の地図を見ながら、これまでと同じ要領で現地で記入した地点とその属性として事象の種類を ArcMap で入力する。

### ⑤表示の変更

これまでと同じ要領で、「桜井調査結果\*\*」の「レイヤプロパティ」ウインドウの「シンボル」を開いて、「表示」欄の「カテゴリ」を左ボタンでクリックし、「個別値」を左ボタンでクリックする(図54)。そして、フィールドを「事象」として、「すべての値を追加」を左ボタンでクリックして「OK」を左ボタンでクリックする。そうすると、入力した地点が事象の種類ごとに色分けされた丸で表示される。初期設定の状態では小さい丸で表示されており見にくいいため、前回と同じ要領で大きな丸で見分けやすい色で表示されるようにする。



図 54 レイヤプロパティウインドウ

## ⑥地図の印刷

表示ができたなら、縮尺を 1:15,000 にして A3 縦にレイアウトを作成して印刷する。

## ⑦地図の読み取りと提出

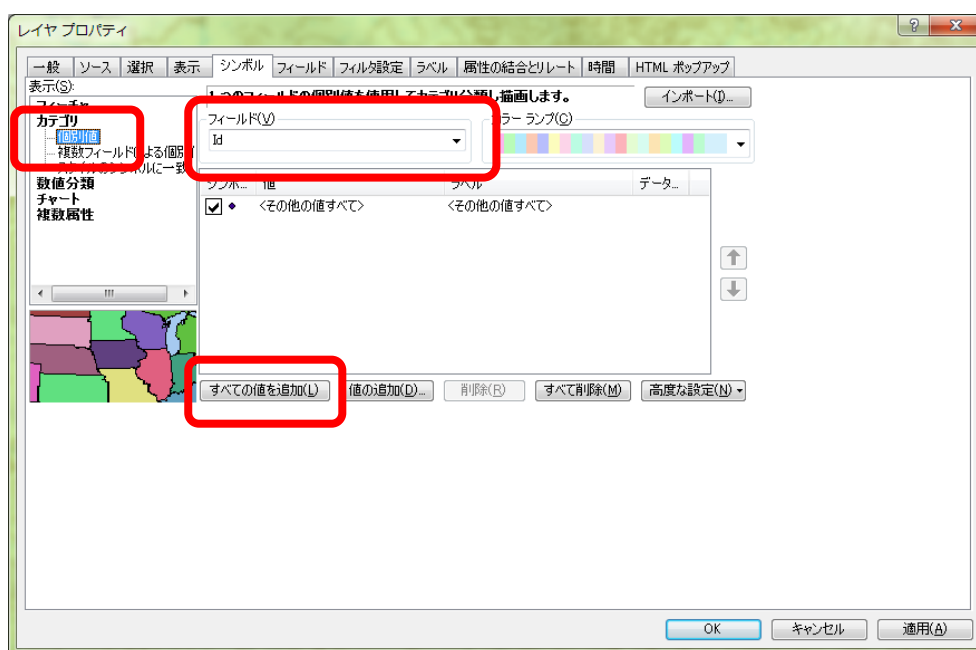
印刷した地図を見て、地図から読み取れる事柄を地図の裏に記述して提出する。

## ⑧土地利用調査結果を表す地図の作成

3 か所で行った土地利用調査の結果を表す地図を作成する。これまでと同じ要領でカタログを用いて「桜井土地利用調査結果\*\*」というファイル名のポイントシェープファイルを作成して、属性テーブルにフィールドを追加する。フィールドの名前は「土地利用」、タイプは「Text」、長さは「20」にする。これまでと同じ要領で現地で記入した地点とその属性として土地利用の種類を ArcMap で入力する。そして、土地利用ごとに点が色分けされた地図を作成する。

## ⑨地図の印刷

地図ができたなら、三輪駅周辺の 2 つの範囲が A3 横に一杯に表示されたレイアウトを作成して印刷し、阿部の範囲が A3 縦に一杯に表示されたレイアウトを作成して印刷する。

## ⑩地図の読み取りと提出

印刷した地図を見て、地図から読み取れる事柄を地図の裏に記述して提出する。

## 4. 土地利用図の作成

桜井地域の新旧地形図を用いて、1920 年および 2000 年の土地利用図を作成する。

これまでに点を表すポイントシェープファイルと線を表すポリラインシェープファイルを作成したが、ここでは面を表すポリゴンシェープファイルで土地利用図を作成する。ポリゴンシェープファイルには、ポイントやポリラインシェープファイルとは異なる難しさがある。点や線はそれぞれが独立して描かれるが、面は独立している場合もあるものの、土地利用図のように、ある領域を隙間なく面で埋め尽くす場合には、隣り合う面（ポリゴン）の境界線はまったく同一の場所に描かれる必要がある。これがずれてしまうと、隣り合う面の間に隙間ができたり、重複してしまったりする。この点にポリゴンシェープファイルを作成する難しさがある。隙間も重複もない面を作成する方法はいくつかあるが、ここでは、基の面を切断する方法（ポリゴンフィーチャの切断）によって土地利用図を作成する。土地利用図を作成する範囲は、巻向駅周辺の四角の範囲（「桜井土地利用分類範囲」というポリゴンシェープファイルにある四角の範囲）で、年次は 2000 年と 1920 年である。

### ①ドキュメントファイルを開く

ArcMap を起動して、前回まで使用していたドキュメントファイル「桜井地図\*\*」を開く。「地形図 2 万 5 千分の 1\_2000 年代\_大阪周辺」（等高線以外のものも表示してある地図）以外は非表示にしておく。また、1:15000 に縮尺を固定していた場合は、自動に変更しておく。

### ②ポリゴンの作成

まず、「データの追加」で各自の「ArcGIS2012」フォルダの中にある、「桜井土地利用分類範囲」を追加する。そうすると、巻向駅周辺に四角のポリゴンが表示される（図 55）。



図 55 桜井土地利用分類範囲の表示

この四角のポリゴンを利用して土地利用図を作成するが、土地利用図は 2 つ作成するので、このポリゴンを以下のようにしてエクスポートして作成したファイルを用いて土地利用図を作成する。まず、テーブルオブコンテンツの「桜井範囲」を右ボタンでクリックして表示される「データ」を左ボタンでクリックして表示される「データのエクスポート」を左ボタンでクリックする。そうすると、「レイヤのエクスポート」ウインドウが表示されるので、各自の「ArcGIS2012」フォルダ内に「桜井土地利用図 2000 \*\*」というファイル名で保存されるように設定して「OK」を左ボタンでクリックする（図 56）。そうすると、レイヤにマップを追加するかどうか確認されるので「はい」を左ボタンでクリックする。

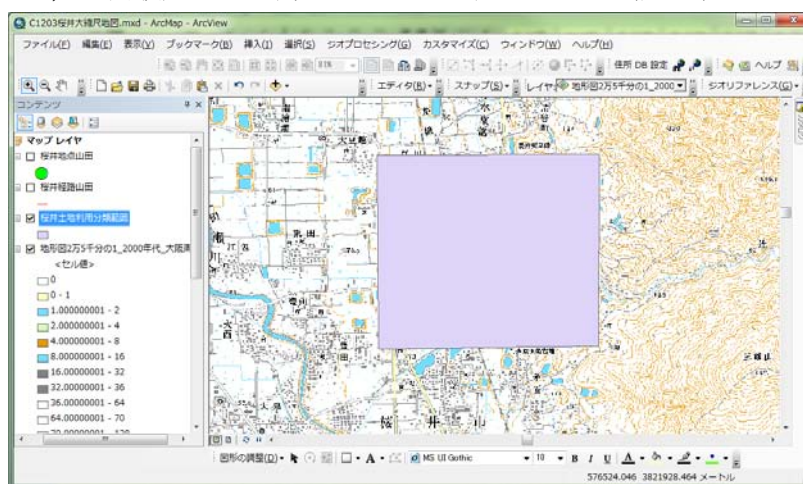

図 56 エクスポートウィンドウ

そうすると、テーブルオブコンテンツに、「桜井土地利用図 2000\*\*」が表示され、ビューウィンドウに四角のポリゴンが表示される（図 57）。「桜井範囲」はしばらく使わないので非表示にしておく。

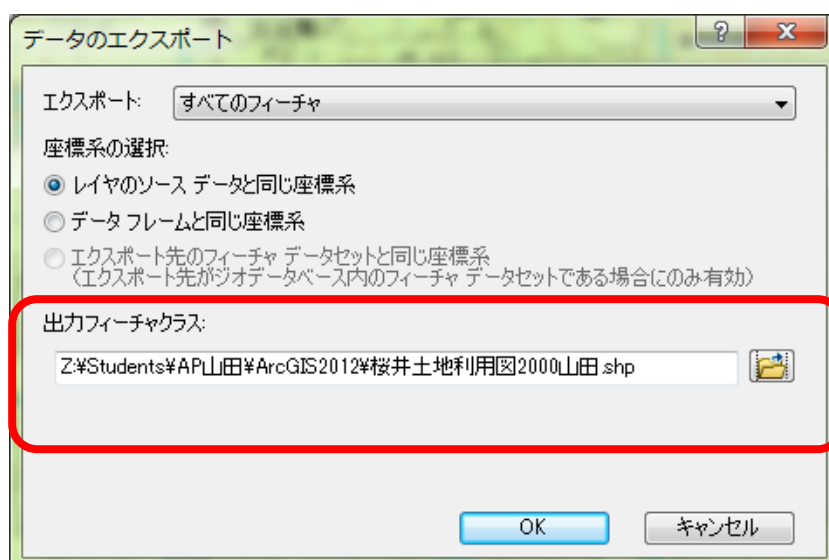

図 57 桜井土地利用図 2000 の表示

### ③表示の変更

この状態では、ポリゴンの下にある空中写真が見えないので、次のようにしてポリゴンを透過表示にする。まず、テーブルオブコンテンツの「桜井土地利用図 2000\*\*」を右ボタンでクリックして、「表示」タブを左ボタンでクリックする。そして、「透過表示」欄右の 0 を消して半角数字で 70 と入力して「OK」を左ボタンでクリックする（図 58）。そうすると、ポリゴンが半透明で表示され、下の空中写真が見えるようになる。ただし、このままではポリゴンの範囲が見えにくいので、テーブルオブコンテンツの「桜井土地利用図 2000\*\*」下の四角を左ボタンでクリックして表示されるシンボル選択ウィンドウで、アウトライン幅を 2 に、アウトライン色を赤色に設定する。

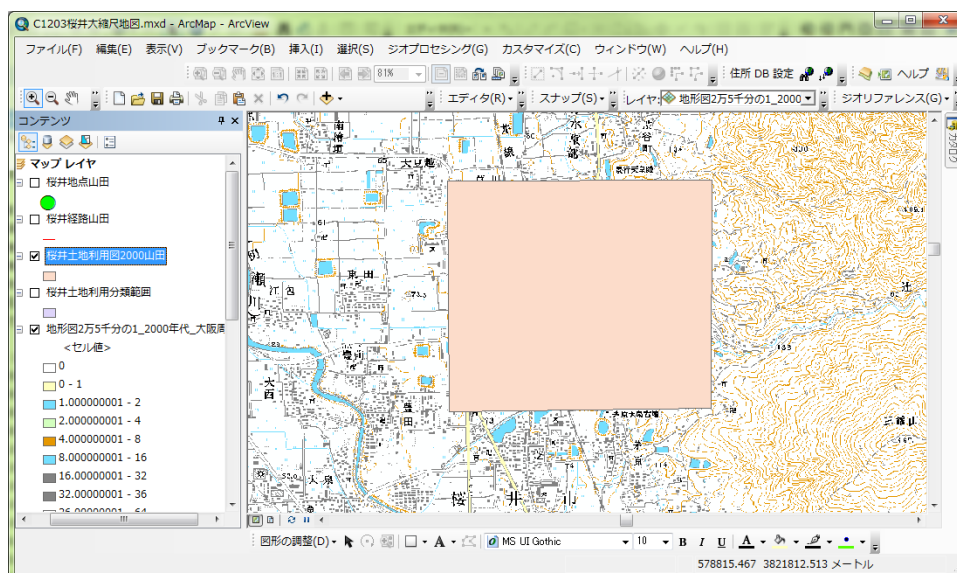

図 58 透過表示の設定

## ④ フィールドの追加

「桜井土地利用図 2000\* \*」にフィールドを追加する。フィールドの追加は、編集をしているときにはできないため、もし編集を開始していたら、編集を終了する。つぎに、属性テーブルを開いて、これまでと同じ要領でフィールドを追加する。フィールドの名前は「土地利用 00」（00 は半角数字）で種類は「Text」、長さは「20」とする。フィールドが追加できたら属性テーブルを閉じる。

## ⑤ 表示の整理

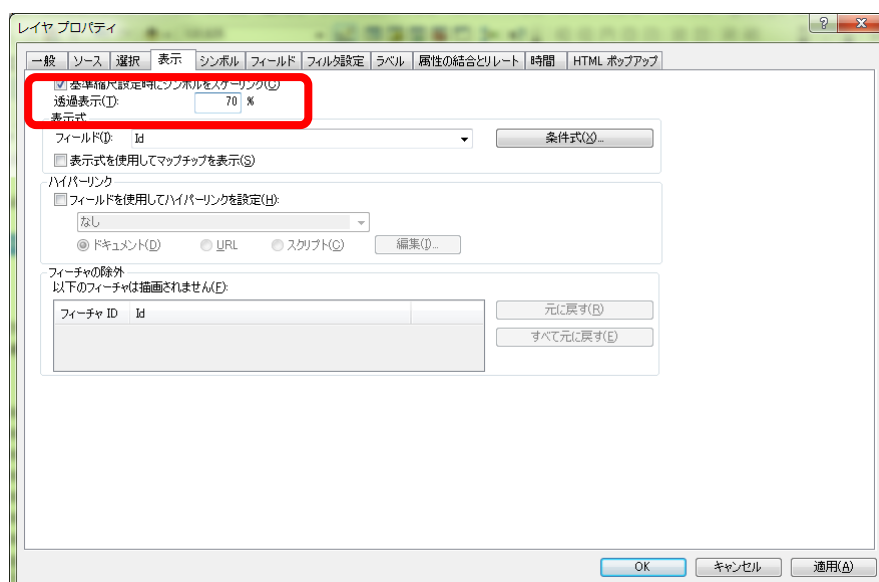
以後の作業に不要なウインドウやファイルを非表示にする。「桜井土地利用図 2000\* \*」と「地形図 2 万 5 千分の 1\_2000 年代\_大阪周辺」以外のファイルはしばらく不要なので非表示にしておく。

## ⑥ 2000 年の土地利用図の作成

以上で準備ができたので、2000 年の地形図を基に「桜井土地利用図 2000\* \*」のポリゴンを分割することによって 6 つの土地利用、すなわち、市街地（住宅地、集落、造成地、公共施設、工場等）、水田、果樹園、畑（水田と果樹園以外の農地）、林地（森林、竹林）、水面（池、川）に区分する。ポリゴンを分割するには「ポリゴンフィーチャの切断」を行う。「ポリゴンフィーチャの切断」は編集を開始する必要があるため、まず、編集を開始する。

つぎに、「スナップ」の設定を以下のように行う。ツールバーの「スナップ」を左ボタンでクリックして（図 59）、「スナップの使用」を左ボタンでクリックしてチェックが入った状態にして、もう一度ツールバーの「スナップ」を左ボタンでクリックして「スケッチにスナップ」を左ボタンでクリックする。そしてその横にある 4 つのボタン  をそれぞれ左ボタンでクリックして、4 つのボタンがすべて押された状態（うすい青色になった状態）にする。以上でスナップが設定され、ある一定以上カーソルを近づけるとポリゴンの頂点等にカーソルが重なるようになる。







図 59 スナッピングの設定

以上で準備ができたので以下のようにポリゴンを切断するが、ポリゴンの外側と内側とが連続した土地利用の場合（図 61）と、ポリゴンの内側に島のように孤立した土地利用の場合（図 63）とでは、若干方法が異なる。まずポリゴンの外側と内側とが連続した土地利用の場合、ツールバーの「エディタ」の右にある「編集ツール」を用いて切断するポリゴンを左ボタンでクリックする。これでポリゴンが選択されて輪郭が水色で表示される。つぎに、「編集ツール」のさらに右の方にあるポリゴン切断ツールを左ボタンでクリックして、異なる土地利用の境界線上の四角の外側をクリックしてつぎにその線上の四角の内側をクリックする（図 60）。そしてその境界線に沿って次々とクリックして、最後に四角の外側を左ボタンでダブルクリックする。そうすると、そのクリックした線が水色で表示され、もともと一つであったポリゴンが二つに切断されたことが分かる（図 61）。

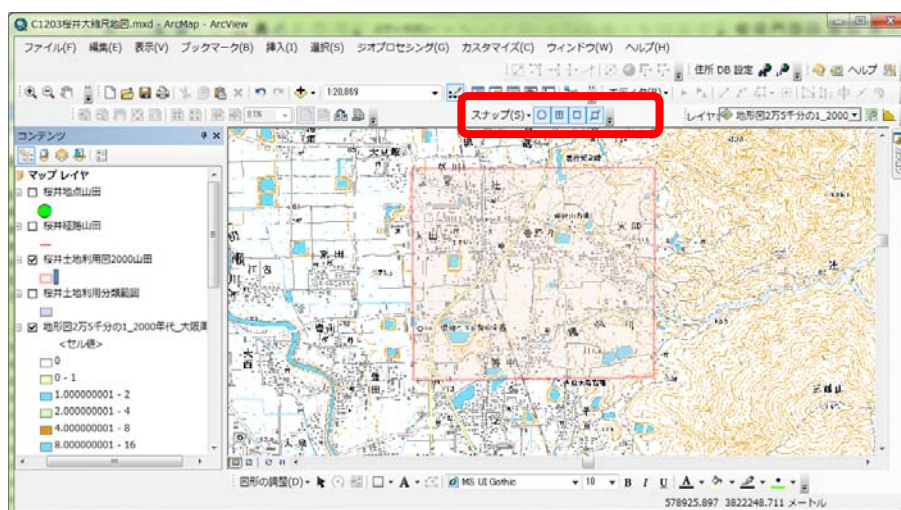

図 60 ポリゴンフィーチャの切断



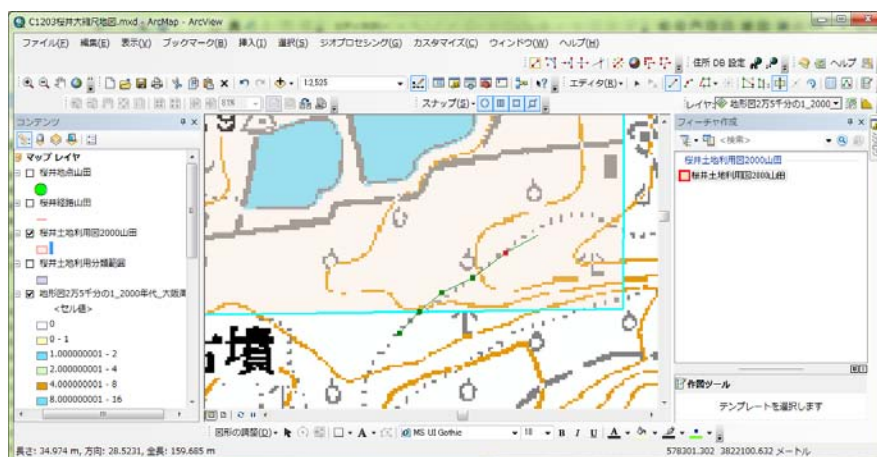

図 61 ポリゴンフィーチャの切断

この切断したポリゴンに属性データを次のようにして入力する。まず、属性ボタン  を左ボタンでクリックすると、「属性」が表示され、上部には「桜井土地利用図 2000\*\*」から 2 本の線が描かれそれぞれの線の横には「0」が記されている（図 62）。この 2 つの 0 は、先ほど切断して 2 つに分かれたポリゴンを表しており、どちらかの 0 がどちらかのポリゴンに対応しており、また、その下に表示された属性の入力欄とも対応している。この「0」を左ボタンでクリックすると、クリックした「0」と対応しているポリゴンの色が一瞬反転する。切り取った方のポリゴン（図 62 の場合、竹林のポリゴン）と対応した「0」を左ボタンでクリックして、その下の属性入力欄の「土地利用 00」右の空白に、その切り取ったポリゴンに対応した土地利用名（図 62 の場合、林地）を入力する。以上で、竹林に対応したポリゴンを切断して、土地利用を林地と入力できた。以上のような操作を繰り返して、範囲の外側と内側とが連続した土地利用のポリゴンを作成する。



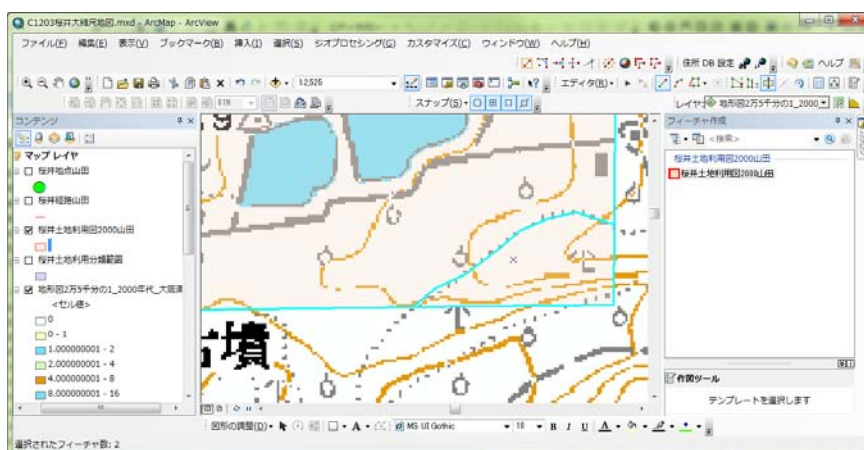

図 62 属性データの入力

つぎに、ポリゴンの内側に島のよう孤立した土地利用の場合は（図 63）、これまでと同じ要領で、分割したいポリゴンを選択して、ポリゴン切断ツール  を左ボタンでクリックして、異なる土地利用の境界線上をクリックしていき、最後に最初にクリックした点をダブルクリックする。そうすると、島状にポリゴンを分割することができるので（図 60）さきほどと同じようにして属性データを入力す

る。

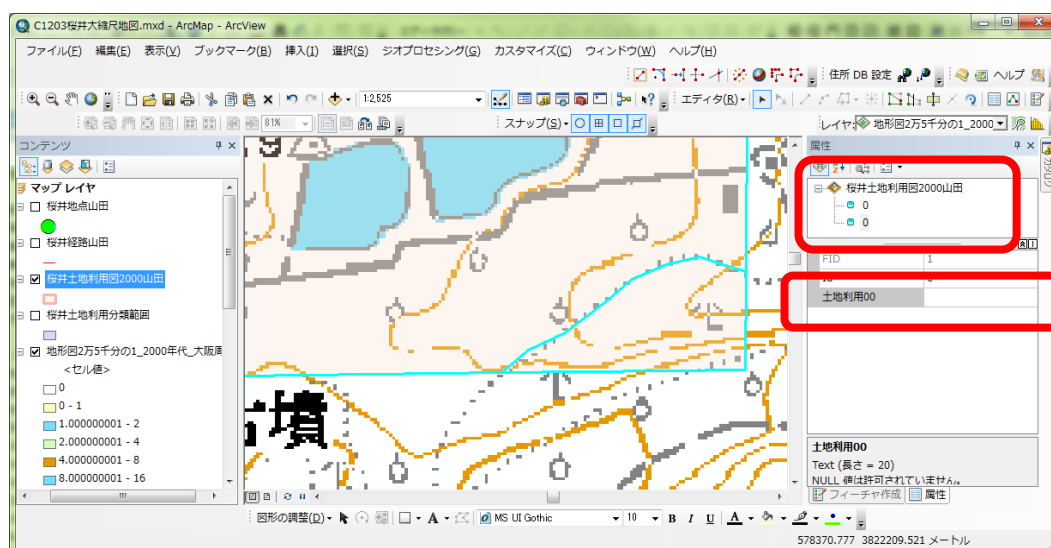

図 63 ポリゴンフィーチャの切断

以上のようにして、地形図から判読した土地利用のポリゴンに分割するが、最も間違えやすいのがポリゴンの選択である。ポリゴンを切断する場合は、切断されるポリゴンを選択しておく必要があるが、これを忘れることがよくあるので、注意すること。また、編集集中に適宜編集を保存すること。

#### ⑦土地利用による色分け

判読範囲内の土地利用がすべて分割できたら、土地利用によって色分けする。レイヤプロパティウインドウを開いて、シンボルタブで表示を「カテゴリ」、「個別値」を選択し、フィールドを「土地利用00」として、「すべての値を追加」を左ボタンでクリックして「OK」を左ボタンでクリックする(図64)。そうすると土地利用ごとに色分けされるので、市街地を赤、林地を緑、水田を黄緑、果樹園をだいたい色、畑を黄色、水面を水色にする。

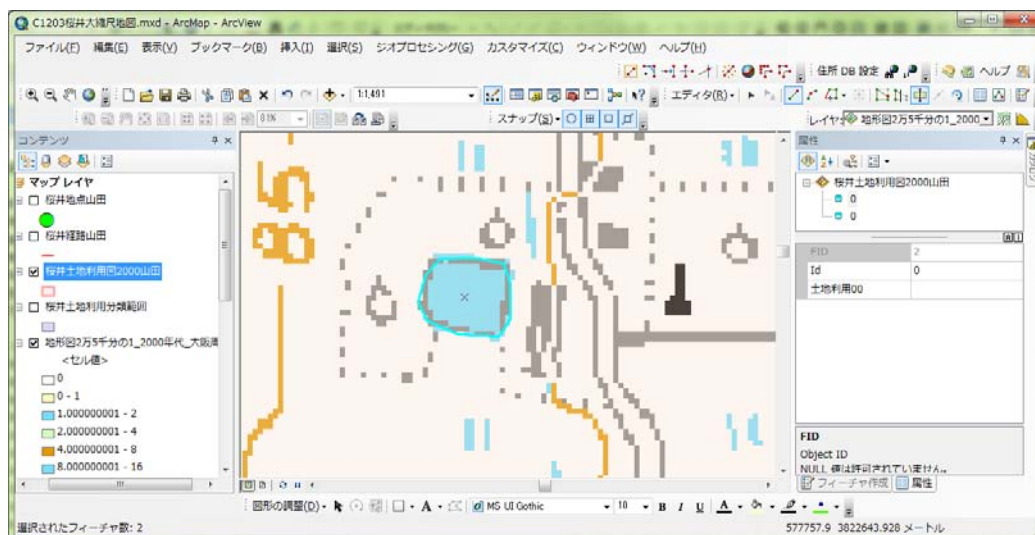

図 64 土地利用の色分け表示

#### ⑧土地利用図の印刷

土地利用による色分け表示ができたなら、レイアウトを作成して印刷する。レイアウトは、これまで

と同じ要領でサイズを A4 横置きに，縮尺を 1:10,000 に設定する．また，方位，縮尺，凡例を挿入すること．プリンタはこれまでと同様「geog\_ApeosPort-III C2205」を選択し，プリンタのプロパティでもサイズを A4 横置きに，トレイを A4 に設定する．以上の設定ができれば印刷する．

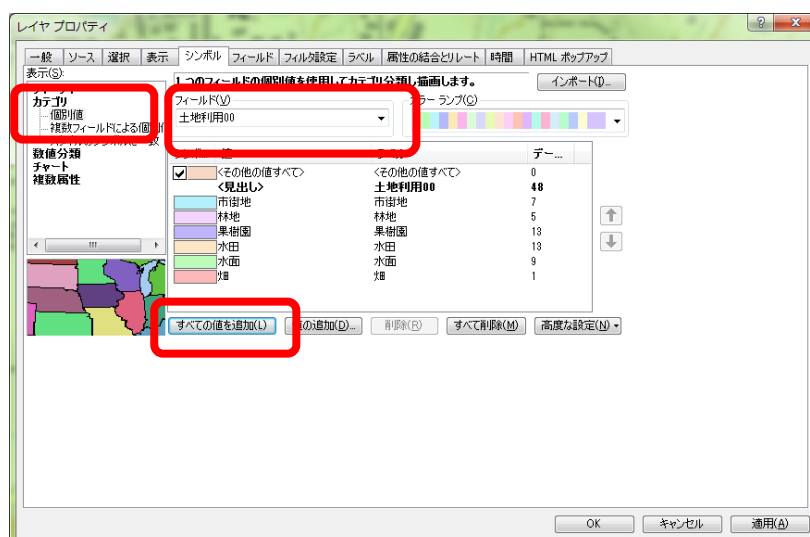
#### ⑨ドキュメントファイルの保存

以上で作成した地図を印刷できたら，地図をドキュメントファイルとして各自のフォルダ内の「ArcGIS2012」フォルダに保存する．ファイルの名前は「桜井土地利用図 2000\*\*」とする．

#### ⑩1920 年の土地利用図の作成

以上のようにして 2000 年の土地利用図が作成できたら，つぎに同じ要領で 1920 年の土地利用図を作成し，印刷する．使用する地形図は「地形図 2 万 5 千分の 1\_1920 年代\_大阪周辺.lyr」で，作成するポリゴンのファイルの名前は「桜井土地利用図 1920\*\*」である．また，「桜井土地利用図 1920\*\*」の属性テーブルに追加するフィールドの名前は「土地利用 20」とする．ドキュメントファイルの名前は「桜井土地利用図 1920\*\*」とする．

#### ⑪地図の読み取りと提出

印刷した地図を見て，地図から読み取れる事柄を地図の裏に記述して提出する．

## 5. 土地利用の変化を表す地図およびグラフの作成

桜井地域を対象に作成した 1920 年および 2000 年の土地利用図を基に、1920 年から 2000 年にかけての土地利用の変化および土地利用と地形との関係の変化を表す地図、表およびグラフを作成する。

ArcGIS では、さまざまな方法でデータを検索、集計することによって基のデータから新たなデータを作成することができる。ここでは、先に作成した桜井地域の 1920 年と 2000 年の土地利用データを基に、1920 年から 2000 年にかけての土地利用の変化に関するデータを作成し、2000 年に市街地であるところが 1920 年にはどのような土地利用であったかを表す地図を作成する。つぎに、1920 年と 2000 年の土地利用ごとの面積をそれぞれ集計し、1920 年から 2000 年にかけての土地利用ごとの面積割合の変化を表すグラフを作成する。最後に、既存の地形分類図と土地利用図とから、地形によって土地利用の面積割合の変化がどのように異なるかを表すグラフを作成する。

### (1) 1920 年から 2000 年にかけての土地利用の変化を表す地図の作成

1920 年および 2000 年の土地利用図を基に、以下のような方法で土地利用の変化を表す地図を作成する：

- ・ 1920 年の土地利用図と 2000 年の土地利用図を「ユニオン」によって重ね合わせる。
- ・ 結合した土地利用データを用いて、2000 年に市街地であるところが 1920 年にはどのような土地利用であったかを表す地図を作成する。

具体的には、以下の手順で作業を進める。

#### ①ドキュメントファイルを開く

ArcMap を起動して、前回まで使用していたドキュメントファイル「桜井土地利用図 1920\*\*」を開く。「桜井土地利用図 1920\*\*」と「桜井土地利用図 2000\*\*」以外は非表示にしておく。また、1:10,000 に固定していた縮尺を、自動に変更しておく。

#### ②ユニオンによるデータの重ね合わせ

メニューの「ジオプロセッシング」, 「ユニオン」を左ボタンでクリックすると、(かなり長時間待たされる場合がある), 「ユニオン」ウインドウが開くので (図 65), 「入力フィーチャ」欄の▼を左ボタンでクリックして、「桜井土地利用図 1920\*\*」を左ボタンでクリックする。そうするとその下の欄に「桜井土地利用図 1920\*\*」と表示されるので、同様にして「桜井土地利用図 2000\*\*」も左ボタンでクリックする。そうするとその下の欄に「桜井土地利用図 1920\*\*」と「桜井土地利用図 2000\*\*」とが表示される。そして、その下にある「出力フィーチャクラス」欄右のフォルダ  を左ボタンでクリックして、各自のフォルダ内にある「ArcGIS2012」フォルダを開き、「名前」欄に「桜井土地利用変化\*\*」と入力して「OK」を左ボタンでクリックすると、再び「ユニオン」ウインドウが開くので「OK」を左ボタンでクリックする。



図 65 ユニオン

しばらくすると、「桜井土地利用図 1920\*\*」と「桜井土地利用図 2000\*\*」とが重ねあわされた「桜井土地利用変化\*\*」というファイルが作成され、自動的に追加される。

### ③土地利用の変化による色分け

「桜井土地利用変化\*\*」を用いて、2000年の市街地について1920年の土地利用で色を塗り分けた地図を作成する。まず、「桜井土地利用変化\*\*」のレイヤプロパティウインドウを開いて、シンボルタブを左ボタンでクリックして、表示欄の「カテゴリ」を左ボタンでクリックして「複数フィールドによる個別値」を左ボタンでクリックする(図66)。そして、フィールド欄に3つ上下に並んだ▼のうち一番上の三角を左ボタンでクリックして「土地利用 00」を左ボタンでクリックして、その下の▼を左ボタンでクリックして「土地利用 20」を左ボタンでクリックする。そして、その下にある「値の追加」を左ボタンでクリックして表示されるウインドウの「追加する値を選択」欄の「市街地 市街地」, 「市街地 林地」, 「市街地 水面」, 「市街地 水田」, 「市街地 果樹園」, 「市街地 畑」の6つをキーボードの「Ctrl」キーを押しながら左ボタンでクリックして「OK」を左ボタンでクリックする。そして再び表示されるレイヤプロパティウインドウの「OK」を左ボタンでクリックする。

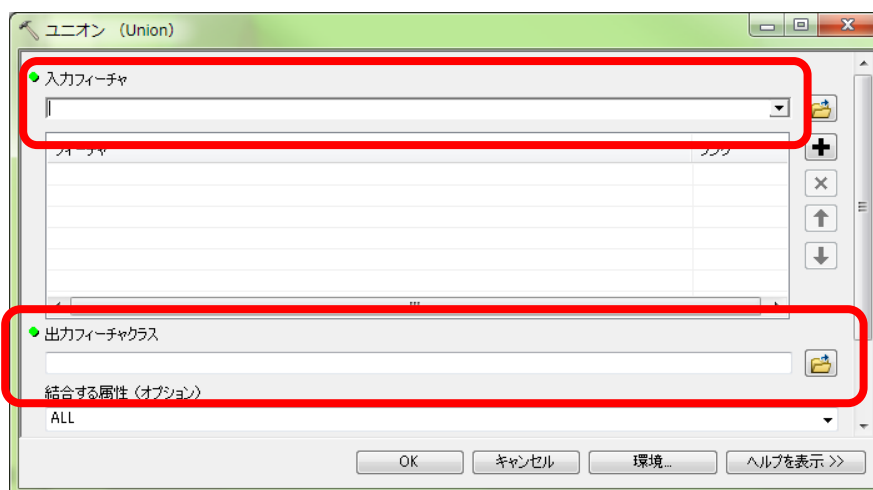

図 66 レイヤプロパティウインドウ

そうすると、1920 年にも 2000 年にも市街地であるところが「市街地 市街地」の色で、1920 年には林地で 2000 年には市街地であるところが「市街地 林地」の色で、といったように、2000 年の市街地が、1920 年の土地利用ごとに異なる色で表示されるので、テーブルオブコンテンツで、色を「市街地 市街地」を赤、「市街地 林地」を緑、「市街地 水面」を水色に、「市街地 水田」を黄緑色に、「市街地 果樹園」をだいたい色に、「市街地 畑」を黄色に、＜その他の値すべて＞を薄い灰色に、それぞれ変更する。以上で市街地の変化を表す地図ができた。

#### ④レイアウトの作成と印刷

以上で作成した地図をレイアウトして印刷する。これまでと同じ要領で、用紙は A4 横置きに、縮尺は 1:12,500 にして、方位、縮尺、凡例を挿入する。プリンタはこれまでと同様「geog\_ApeosPort-III C2205」を選択し、プリンタのプロパティでもサイズを A4 横置きに、トレイを A4 に設定する。以上の設定ができれば印刷する。

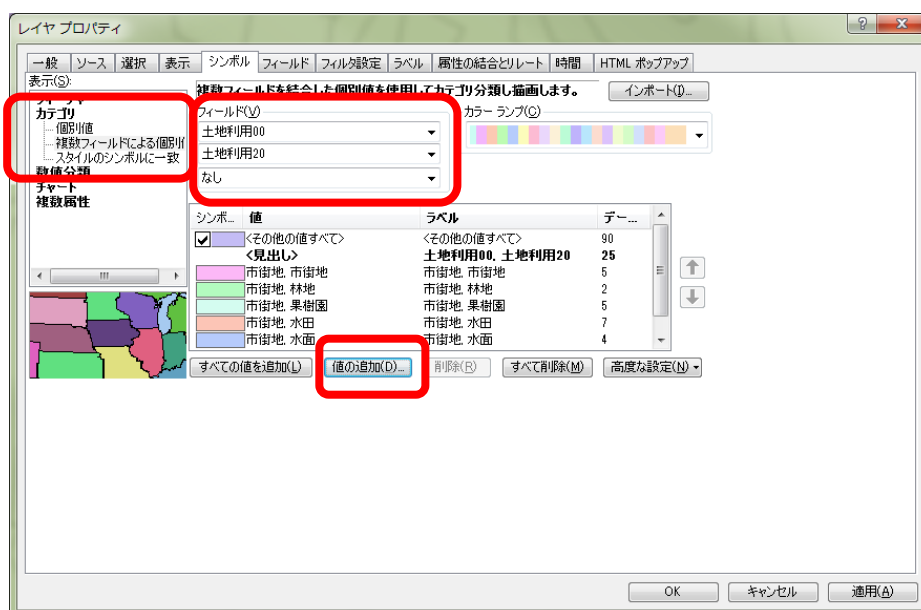
#### ⑤地図の保存

以上で作成した地図を印刷できたら、地図をドキュメントファイルとして保存する。ドキュメントファイルの名前は「桜井土地利用変化\*\*」とする。

#### ⑥地図の読み取りと提出

印刷した地図を見て、地図から読み取れる事柄を地図の裏に記述して提出する。

## (2) 1920 年から 2000 年にかけての土地利用の面積割合の変化を表す図表の作成

先に作成した 1920 年と 2000 年の土地利用図を基に、以下のような方法で、土地利用の面積割合の変化を表すデータを作成し、そのデータを用いて Excel でグラフを作成する：

- ・ 1920 年と 2000 年の土地利用図の個々のフィーチャの面積を「ジオメトリ演算」によって計測する。
- ・ 「サマリ」によって 1920 年および 2000 年の土地利用単位ごとの面積を集計する。
- ・ Excel を用いて集計結果からグラフを作成する。

具体的には、以下の手順で作業を進める。

### ①ドキュメントファイルを開く

ArcMap を起動して、前回まで使用していたドキュメントファイル「桜井土地利用変化\*\*」を開く。「桜井土地利用図 1920\*\*」と「桜井土地利用図 2000\*\*」以外は非表示にしておく。

### ②ジオメトリ演算による面積の計測

まず 1920 年の土地利用の面積を、以下の操作で計測する。これまでと同じ要領で、「桜井土地利用図 1920\*\*」の属性テーブルを開き、フィールドを追加する。追加するフィールドは、「名前」を「面積 20」に、「タイプ」を「Float」に、「精度」を「10」に、小数点以下桁数を「2」に、それぞれ設定する（図 67）。



図 67 フィールドの追加ウィンドウ

そうすると、属性テーブルの最も右の列に、「面積 20」フィールドが追加されるので、「面積 20」と表示されたところを右ボタンでクリックして「ジオメトリ演算」を左ボタンでクリックする。そうすると、「・・・続けますか?」というウィンドウが表示されるので「Yes」を左ボタンでクリックする。そうすると、「ジオメトリ演算」ウィンドウが表示されるので、「プロパティ」を「面積」に、「単位」を「平方メートル[sq m]」に、それぞれ設定して「OK」を左ボタンでクリックする。（図 68）。そうすると、属性テーブルが表示され、面積フィールドに計測された面積が入力されている。この面積の単位は㎡で、数千から数万㎡の値が入力されていれば、面積の計測は成功である。



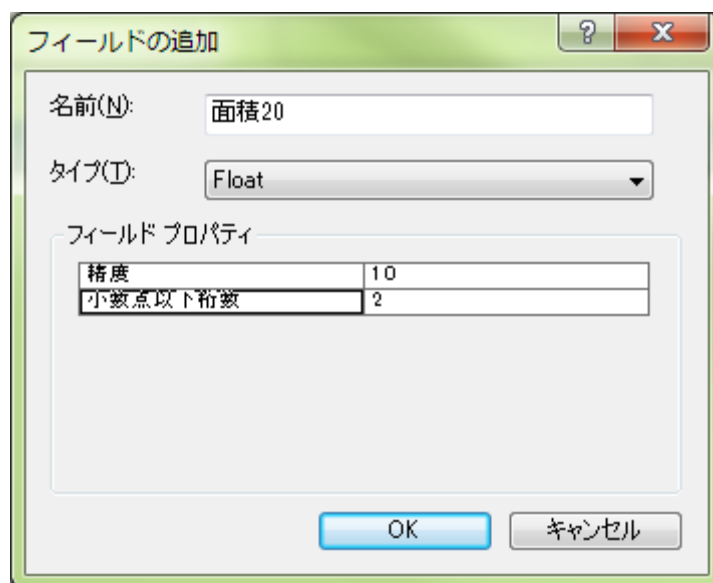

図 68 ジオメトリ演算ウインドウ

以上と同じ要領で 2000 年の土地利用の面積を計測する。1920 年と異なるのは、使用する地図が「桜井土地利用図 2000\*\*」である点と、追加するフィールドの名前を「面積 00」にする点である。

### ③サマリによる集計表の作成

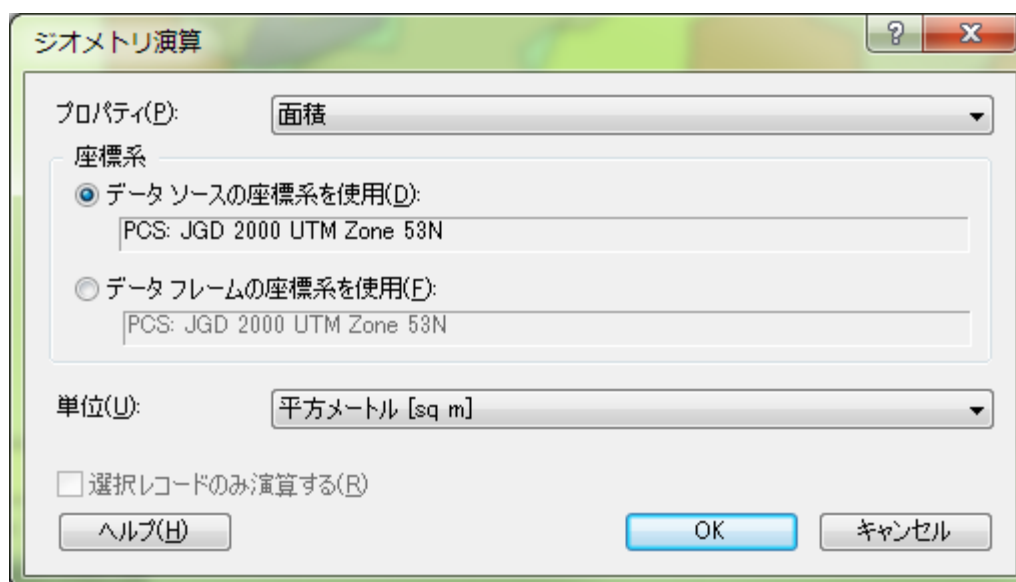
つぎに、土地利用単位ごとに面積を集計するために、以下の手順でサマリを行う。まず、1920 年の土地利用単位ごとの面積を集計するために、これまでと同じ要領で「桜井土地利用図 1920\*\*」の属性テーブルを開く。そして、属性テーブルの右の方にある「土地利用 20」フィールドのフィールド名（土地利用 20 と記されている部分、ただし、列の幅が狭い場合は、「土地利用」と表示されて「20」が見えていない場合がある）を右ボタンでクリックして「サマリ」を左ボタンでクリックする。

そうすると、「サマリ」ウインドウが表示されるので（図 69）、「1. 個別値で要約するフィールドを選択してください」欄に「土地利用 20」と表示されていることを確認して、その下の「2. 出力テーブルに追加する統計情報を一つ以上選択してください」欄の一番下に表示されている「面積 20」左の+を左ボタンでクリックして表示される「合計値」左の□を左ボタンでクリックしてチェックが入った状態にする。そして、「3. 出力テーブルを設定してください」欄右のフォルダ  を左ボタンでクリックして、各自のフォルダ内にある「ArcGIS2012」フォルダを開き、「名前」欄に「sum 桜井土地利用面積 1920\*\*」と入力して、その下にある「ファイルの種類」欄右の▼を左ボタンでクリックして「dBASE テーブル」を選択して、「保存」を左ボタンでクリックすると、再び「サマリ」ウインドウが開くので、「OK」を左ボタンでクリックする。



図 69 サマリウインドウ



そうすると、「出力テーブルをマップに追加しますか」ウインドウが表示されるので、「はい」を左ボタンでクリックすると、テーブルオブコンテンツに「sum 桜井土地利用面積 1920\*\*」が表示されるので、これを右ボタンでクリックして、「開く」を左ボタンでクリックする。そうすると、集計結果のテーブルが表示されるので、図 70 のような表が表示されていれば、サマリは成功である

| OID | 土地利用 | Count 土地利用 | Sum_面積2    |
|-----|------|------------|------------|
| 0   | 果樹園  | 6          | 280382.22  |
| 1   | 市街地  | 6          | 229104.18  |
| 2   | 水田   | 1          | 1792710.45 |
| 3   | 水面   | 5          | 53676.47   |
| 4   | 畑    | 3          | 27195.33   |
| 5   | 林地   | 2          | 35412.77   |

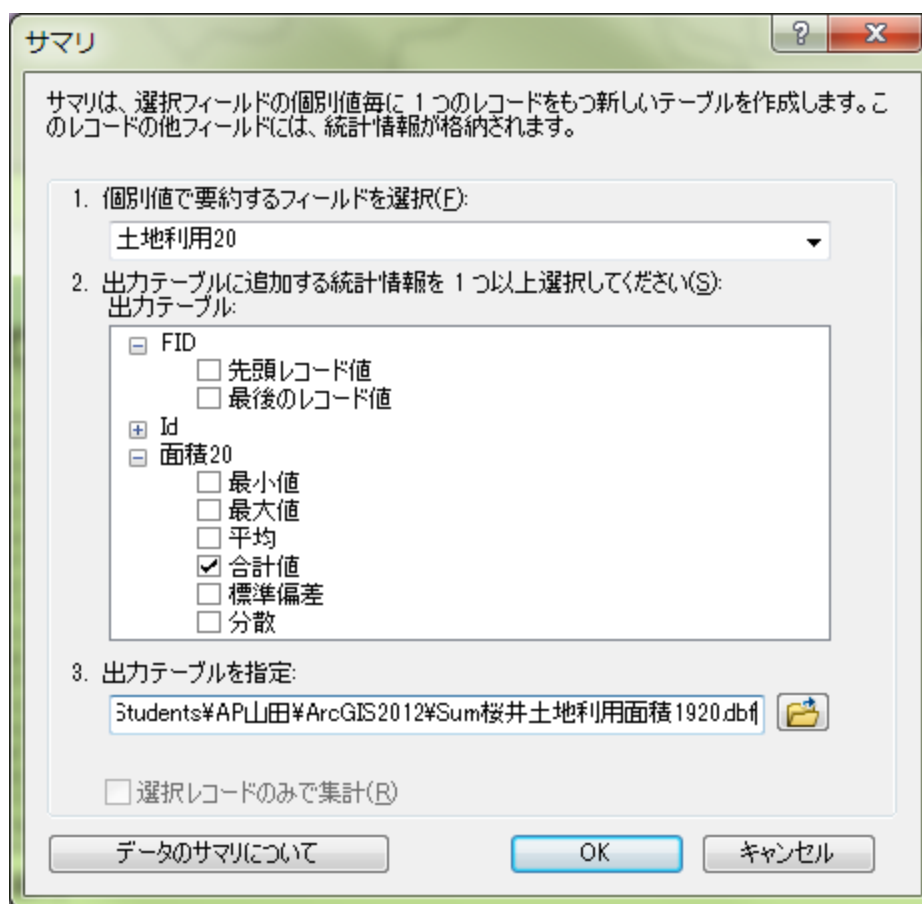
図 70 集計結果

以上と同じ要領で 2000 年の土地利用単位ごとの面積を集計する。1920 年と異なるのは、使用する地図が「桜井土地利用図 2000\*\*」である点と、土地利用 20 や面積 20 であったところが土地利用 00 や面積 00 になる点と、出力テーブルの名前「sum 桜井土地利用面積 2000\*\*」にする点である。

#### ④ エクセルの起動と dBASE ファイルの表示

デスクトップ画面にあるエクセルのショートカットか、「スタート」メニューからエクセルを起動する。Excel が起動したら、画面左上の Office ボタンを左ボタンでクリックして、「開く」を左ボタンでクリックする。そうすると、「ファイルを開く」ウインドウが表示されるので、「Students」フォルダの中にある各自のフォルダの中にある「ArcGIS2012」フォルダをダブルクリックする。そして、このウインドウの右下にある「すべての Excel ファイル」右の▼を左ボタンでクリックして（図 71），中央付近にある「dBASE ファイル」を左ボタンでクリックする。



図 71 ファイルを開くウインドウ

そうして表示されたファイルの中から「sum 桜井土地利用面積 1920\*\*」と「sum 桜井土地利用面積 2000\*\*」をキーボードの「Ctrl」を押しながら左ボタンでクリックして、「開く」を左ボタンでクリックする。そうすると、それらの表が表示される。ただし、1 列目の「土地利用 20」あるいは「土地利用 00」というフィールドしか表示されていない（図 72）。これは、列幅が非常に広く設定されるためなので、次のようにして列幅を狭める。この幅広い列の上端の「A」を右ボタンでクリックして「列の幅」を左ボタンでクリックして表示される「列幅」ウインドウの「列幅」欄に半角数字で「11」と入力して「OK」を左ボタンでクリックする。そうすると列幅が狭まり、すべての列が表示される。





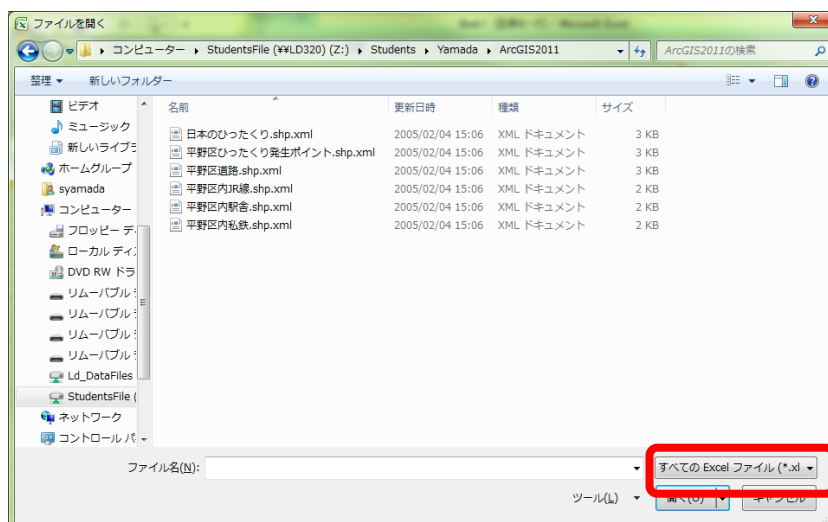

図 72 列幅の変更

## ⑤ファイルの新規作成

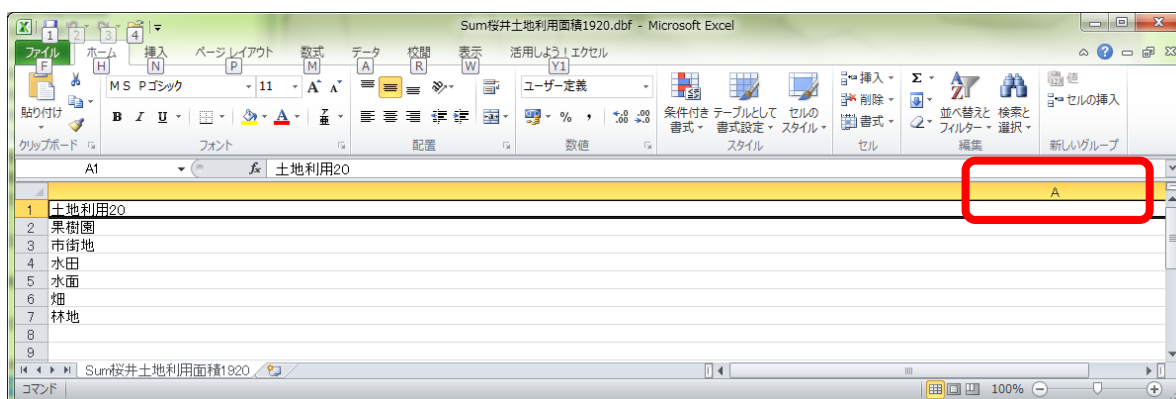
2つある集計表を1つのファイルにするために、次のようにして新規ファイルを作成する。、画面左

上の Office ボタンを左ボタンでクリックして、「新規作成」を左ボタンでクリックする。そうすると、「新しいブック」ウインドウが表示されるので、画面右下にある「作成」を左ボタンをクリックすると新しいブックが表示される。

#### ⑥新規ブックへのデータのコピー

この新しいブックに、集計表のデータをコピーして貼り付ける。Excel でデータをコピーするには、まずコピーしたい範囲を選択する。選択するには、コピーする範囲の端のセル（例えば左上端のセル）を左ボタンでクリックして、そのセルと対角線に位置する端のセル（例えば右下端のセル）をキーボードの「Shift」キーを押しながら左ボタンでクリックする。そうすると、その範囲が灰色（設定によっては他の色）で表示される。そして、ツールバーの「コピー」を左ボタンでクリックして、新しいブックの貼り付けたい範囲の左上端のセルを左ボタンでクリックして、ツールバーの「貼り付け」を左ボタンでクリックする。

以上の要領で、新しいブックに図 73 のようにデータを貼り付ける。なお、「Sum\_面積」の値のセルが#####で表示されるかもしれないが、これは、数値の桁数がセルの幅よりも多すぎるためで、セルの幅を広げると値が表示される。

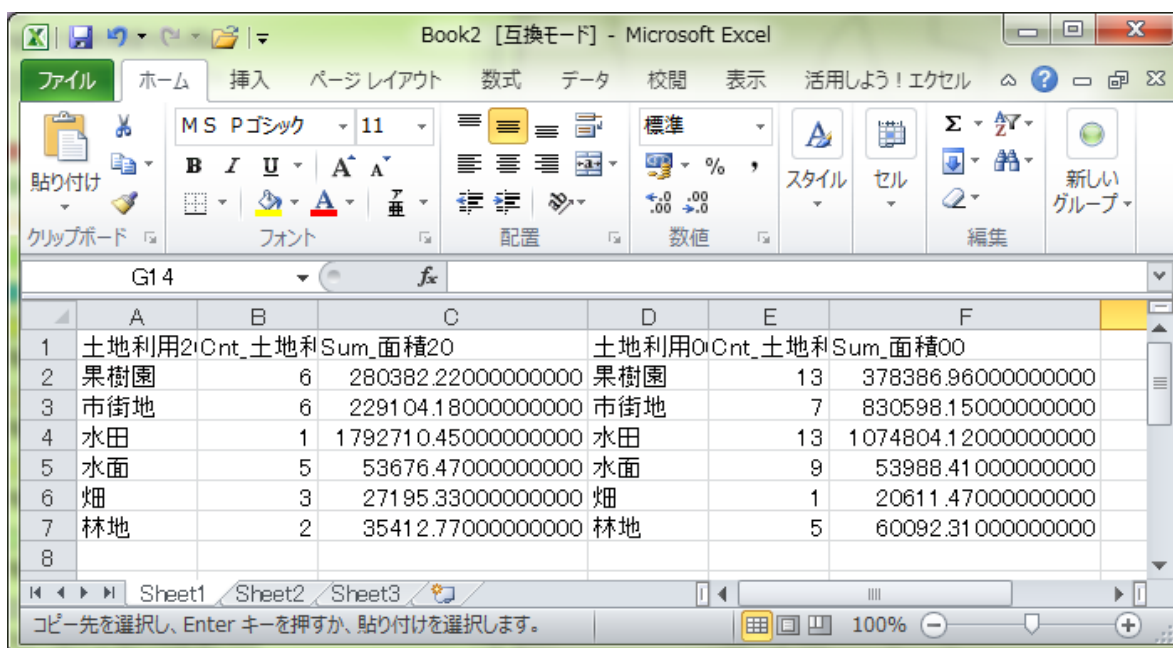

|   | A     | B       | C                    | D     | E       | F                    |
|---|-------|---------|----------------------|-------|---------|----------------------|
| 1 | 土地利用2 | Cnt_土地利 | Sum_面積20             | 土地利用0 | Cnt_土地利 | Sum_面積00             |
| 2 | 果樹園   | 6       | 280382.220000000000  | 果樹園   | 13      | 378386.960000000000  |
| 3 | 市街地   | 6       | 229104.180000000000  | 市街地   | 7       | 830598.150000000000  |
| 4 | 水田    | 1       | 1792710.450000000000 | 水田    | 13      | 1074804.120000000000 |
| 5 | 水面    | 5       | 53676.470000000000   | 水面    | 9       | 53988.410000000000   |
| 6 | 畑     | 3       | 27195.330000000000   | 畑     | 1       | 20611.470000000000   |
| 7 | 林地    | 2       | 35412.770000000000   | 林地    | 5       | 60092.310000000000   |
| 8 |       |         |                      |       |         |                      |

図 73 新しいブックへのデータの貼り付け

#### ⑦データの修正

新規ブックに貼り付けたデータを、次のようにしてグラフの作成に適した書式に修正する。まず、「Sum\_面積 20」と「Sum\_面積 00」をそれぞれ「1920 年」と「2000 年」に書き換える。（図 74）。



図 74 書式の修正

次に、「土地利用 00」と2つの「Cnt\_土地利」の列はグラフ作成に不要なため、次のようにしてこれらの列を削除する。列を削除するには、列の最上端にある列記号（例えば B）を右ボタンでクリックして「削除」を左ボタンでクリックする。さらに、この状態では、土地利用の並び順がばらばらなので、上から順に、市街地、水田、畑、果樹園、林地、水面になるように、図 75 のような書式にする。並び順の変更は、左端の数字を右ボタンでクリックすると、その行の切り取り、貼り付け、挿入、削除ができるので、それらの機能を用いて行う。

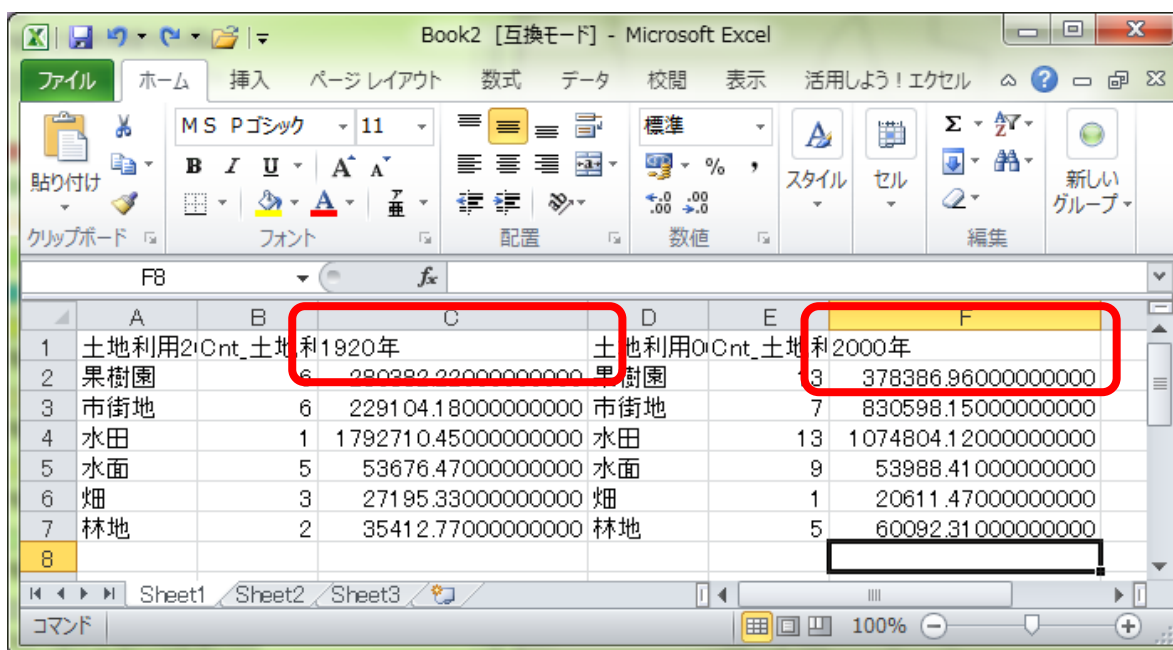

図 75 データの修正

### ⑧ グラフの作成

以上で作成したデータを用いて、1920年と2000年の土地利用の面積割合を表す帯グラフを作成する。グラフを作成するには、以下の操作でグラフを作成するデータの範囲を指定する。グラフを作成するデータの範囲の左上端のセル（この場合、A列の1行目のセル）を左ボタンでクリックして、キーボードの「Shift」キーを押しながら、右下端のセル（C列の4行目）を左ボタンでクリックする。そうすると、データが入力されている範囲が薄い灰色で表示される（図 76）。



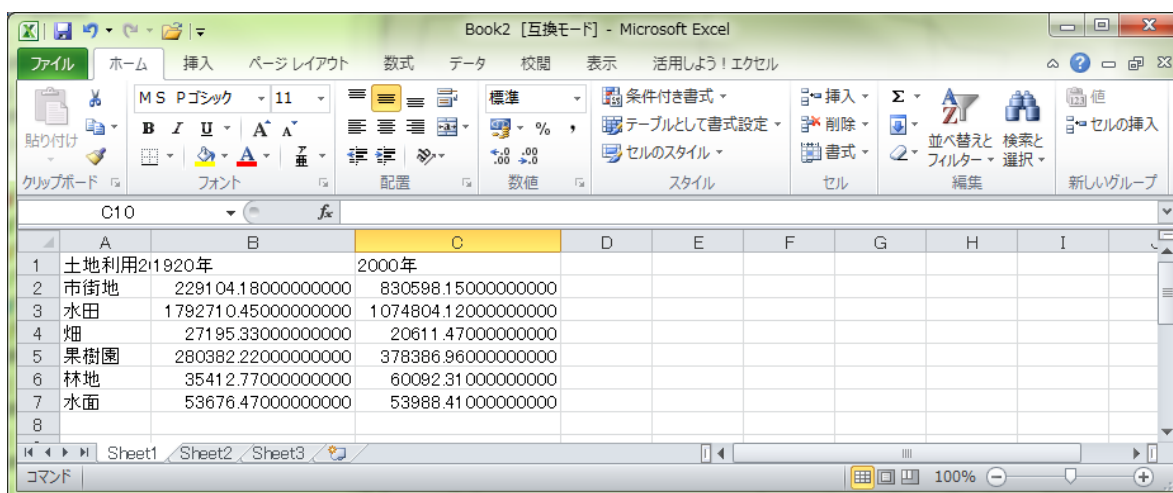

図 76 グラフの作成

つぎに、メニューの「挿入」を左ボタンでクリックして表示される「横棒」を左ボタンでクリックして表示されるグラフの中から「2D 横棒」の最も右に描かれたグラフのボタン  を左ボタンでクリックする。そうすると、グラフが表示される (図 77)。

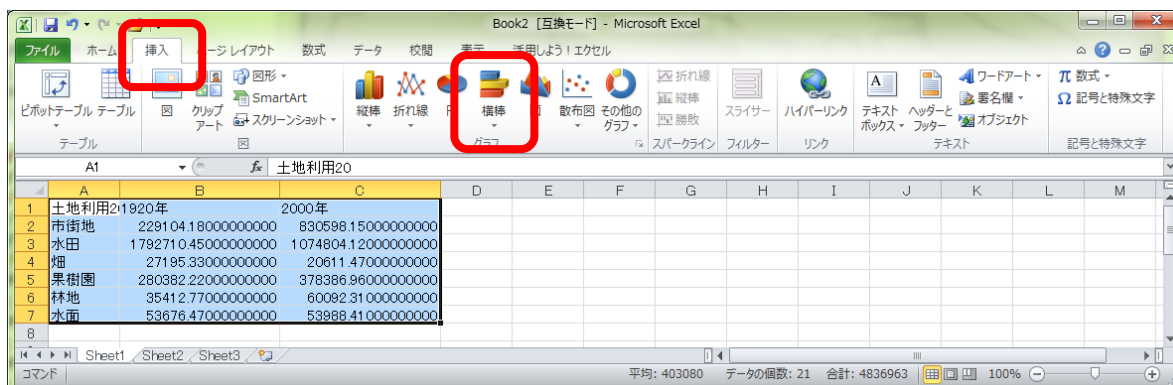

図 77 グラフの表示

この状態では、列と行とが反対なので、ツールバーの「行/列の切り替え」(図 77) を左ボタンでクリックする。そうすると、年次ごとに土地利用の面積割合を示す帯グラフが表示される (図 78)。

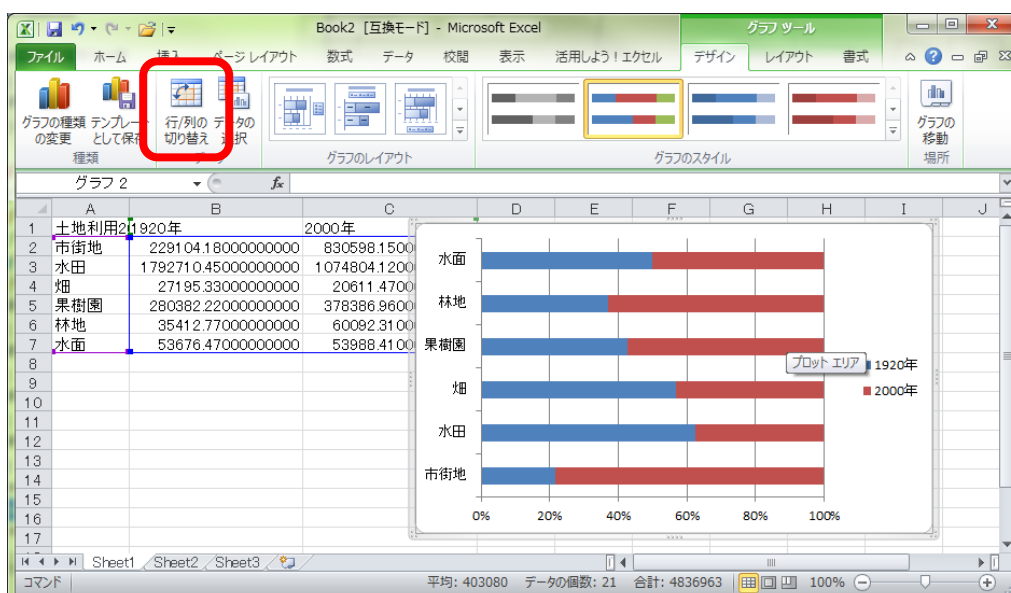

図 78 グラフの表示

この状態では、データと重なっていて見にくいので、左ボタンでグラフをクリックしたままマウスをデータの下へ移動することによってグラフをデータの下に移動する（図 79）。



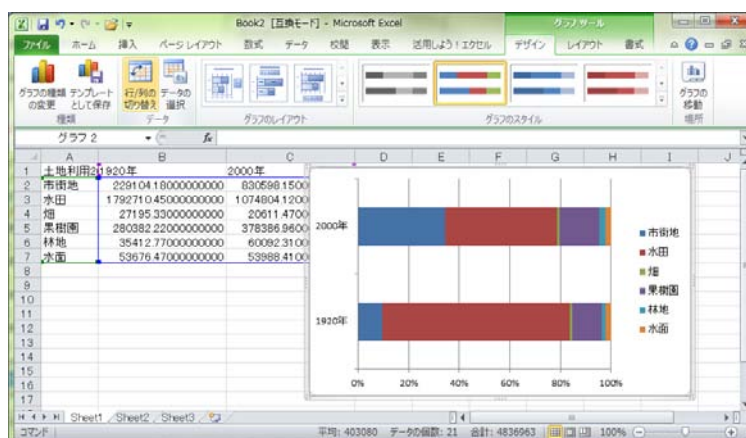

図 79 グラフの移動

また、色を地図と合わせるために、次のようにしてグラフの色を変更する。色を変更するには、グラフの色を変更したい部分を右ボタンでクリックして表示される「データ系列の書式設定」を左ボタンでクリックする。そうすると、「データ系列の書式設定」ウインドウが開くので（図 80）、画面左上の「塗りつぶし」を左ボタンでクリックして表示される「塗りつぶし（単色）」左の○をクリックして表示される「色」右のボタン  をクリックして表示される色の中から変更したい色を左ボタンでクリックして、「閉じる」を左ボタンでクリックする。色は市街地を赤、林地を緑、水田を黄緑、果樹園をだいたい色、畑を黄色、水面を水色にする。



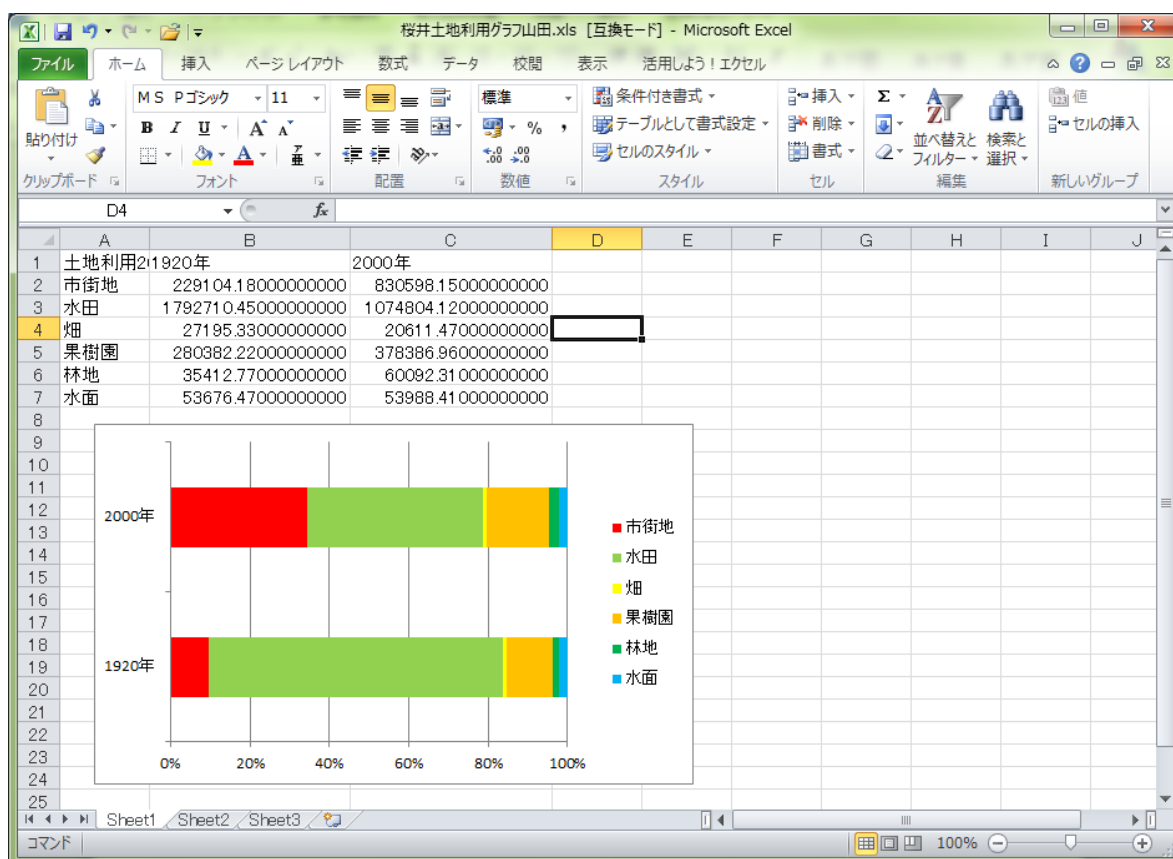

図 80 グラフの色の変更

## ⑨ グラフとデータの印刷

作成したグラフとデータを以下の操作で、1枚の用紙に印刷する。まず、どのセルでもよいのでグラフが表示されていない部分にあるセルを左ボタンでクリックする。そして、Office ボタン  を左ボタンでクリックして「印刷」にカーソルをもっていき、その右側に表示された「印刷プレビュー」を左ボタンでクリックする。そうすると、印刷される予定のレイアウトが表示されるので、図 81 のようにデータとグラフが1枚の用紙に表示されていたら、ツールバーの「印刷」を左ボタンでクリックする。

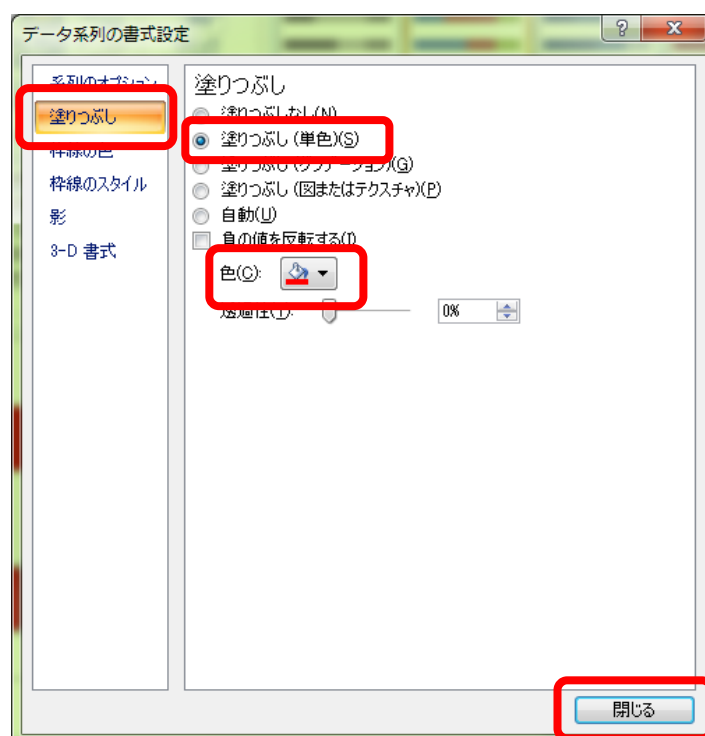



図 81 印刷プレビュー

そうすると、「印刷」ウインドウが表示されるので、このウインドウ上部の「プリンタ」欄の「名前」右の▼を左ボタンでクリックして「geog\_ApeosPort-III C2205」を選んで左ボタンでクリックして「OK」を左ボタンでクリックする。しばらくすると印刷が始まる。

#### ⑩データの保存

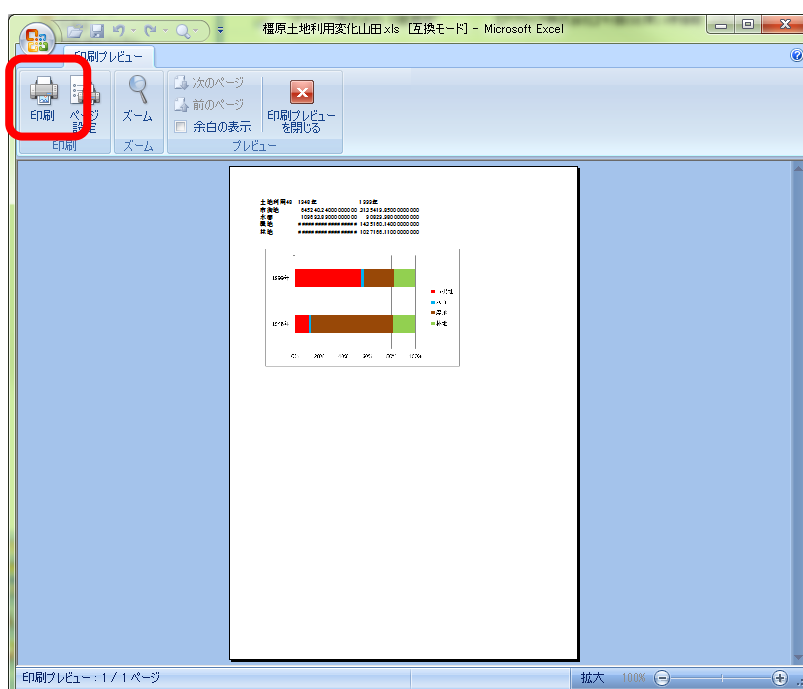
編集したデータや作成したグラフを、以下の操作で保存する。画面左上の Office ボタンを左ボタンでクリックして「名前を付けて保存」を左ボタンでクリックする。そして、「Students(LD320)の StudentsFile(Z:)」の「Students」フォルダにある各自のフォルダ内にある「ArcGIS2012」フォルダに「桜井土地利用グラフ\*\*」という名前で保存する。以上で保存できたので、Excel を終了する。

#### ⑪グラフの読み取りと提出

印刷したグラフを見て、グラフから読み取れる事柄をグラフの裏に記述して提出する。

### (3) 1920 年から 2000 年にかけての土地利用の面積割合の変化の地形による違いを表す図表の作成

先に作成した 1920 年と 2000 年の土地利用図と、既存の地形分類図とを基に、以下のような方法で、土地利用の面積割合の変化を表すデータを地形単位ごとに作成し、そのデータを用いて Excel でグラフを作成する：

- ・ 1920 年と 2000 年の土地利用図を、それぞれ地形分類図と「インターセクト」によって重ね合わせる。
- ・ 重ねあわされた地図の個々のフィーチャの面積を、1920 年と 2000 年それぞれについて「ジオメトリ演算」によって計測する。
- ・ 「属性検索」によって特定の地形単位を選択し、選択フィーチャについて「サマリ」によって 1920 年および 2000 年の土地利用単位ごとの面積を集計する。
- ・ Excel を用いて集計結果からグラフを作成する。  
具体的には、以下の手順で作業を進める。

#### ①ドキュメントファイルを開く

ArcMap を起動して、前回まで使用していたドキュメントファイル「桜井土地利用変化\*\*」を開く。「桜井土地利用図 1920\*\*」と「桜井土地利用図 2000\*\*」以外は非表示にしておく。

#### ②地形分類図の追加

データの追加で、各自のフォルダの中にある「ArcGIS2012」フォルダの中にある「桜井地形分類図」を追加する。

#### ③地形分類図の表示の変更

地形分類図を、「地形」フィールドによって色分けする。これまでと同じ要領で、レイヤプロパティウインドウを開いて、シンボルタブで表示をカテゴリ、個別値を選択し、フィールドを「地形」として、「すべての値を追加」を左ボタンでクリックして「OK」を左ボタンでクリックすると地形ごとに色分けされるので、この地域がどのように区分されているかを確認する。

#### ④インターセクトによるデータの重ね合わせ

まず、以下の要領で 1920 年の土地利用図と地形分類図をインターセクトによって重ね合わせる。メニューの「ジオプロセッシング」、「インターセクト」を左ボタンでクリックすると、(かなり長時間待たされる場合がある)、「インターセクト」ウインドウが開くので(図 82)、「入力フィーチャ」欄の▼を左ボタンでクリックして、「桜井土地利用図 1920\*\*」を左ボタンでクリックする。そうするとその下の欄に「桜井土地利用図 1920\*\*」と表示されるので、同様にして「桜井地形分類図」も左ボタンでクリックする。そうするとその下の欄に「桜井土地利用図 1920\*\*」と「桜井地形分類図」とが表示される。そして、その下にある「出力フィーチャクラス」欄右のフォルダ  を左ボタンでクリックして、各自のフォルダ内にある「ArcGIS2010」フォルダを開き、「名前」欄に「Int 桜井 1920 土地利用地形\*\*」と入力して「OK」を左ボタンでクリックすると、再び「インターセクト」ウインドウが開くので「OK」を左ボタンでクリックする。



図 82 インターセクトウインドウ

そうすると、「桜井土地利用図 1920\*\*」と「桜井地形分類図」の両者が重複する範囲で結合された「Int 桜井 1920 土地利用地形\*\*」というファイルが作成され、自動的に追加される。

以上と同じ要領で、2000年の土地利用図と地形分類図をインターセクトによって重ね合わせる。1920年と異なるのは、使用する地図が「桜井土地利用図 2000\*\*」である点と、出力するファイルの名前を「Int 桜井 2000 土地利用地形\*\*」にする点である。

#### ⑤ ジオメトリ演算による面積の計測

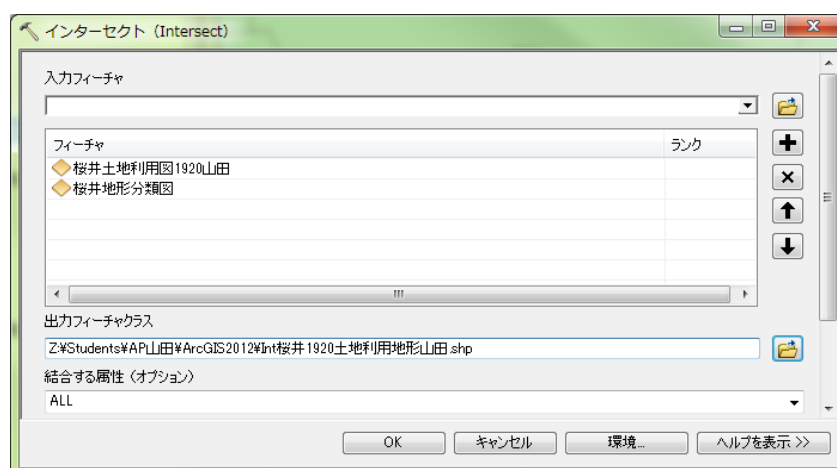
インターセクトができれば、まず、「Int 桜井 1920 土地利用地形\*\*」について個々のフィーチャの面積を、以下の操作で計測する。まず、これまでと同じ要領で、「Int 桜井 1920 土地利用地形\*\*」の属性テーブルを開き、フィールドを追加する。追加するフィールドは、「名前」を半角英数字で「area20」に、「タイプ」を「Float」に、「精度」を「10」に、小数点以下桁数を「2」に、それぞれ設定する。

そうすると、属性テーブルの最も右の列に、「area20」フィールドが追加されるので、「area20」と表示されたところを右ボタンでクリックして「ジオメトリ演算」を左ボタンでクリックする。そうすると、「・・・続けますか?」というウインドウが表示されるので「Yes」を左ボタンでクリックする。そうすると、「ジオメトリ演算」ウインドウが表示されるので、「プロパティ」を「面積」に、「単位」を「平方メートル[sq m]」に、それぞれ設定して「OK」を左ボタンでクリックする。そうすると、属性テーブルが表示され、面積フィールドに計測された面積が入力されている。この面積の単位は $m^2$ で、おおむね数千から数万 $m^2$ の値が入力されていれば、面積の計測は成功である。

以上と同じ要領で、「Int 桜井 2000 土地利用地形\*\*」について個々のフィーチャの面積を計測する。1920年と異なるのは、使用する地図が「Int 桜井 2000 土地利用地形\*\*」である点と、追加するフィールドの名前を「area00」にする点である。

#### ⑥ 属性検索によるフィーチャの選択

地形単位ごとに面積を集計するために、まず、「Int 桜井 1920 土地利用地形\*\*」について、以下の要領で属性検索によってフィーチャを選択する。メニューの「選択」、「属性検索」を左ボタンでクリックすると「属性検索」ウインドウが表示される(図 83)。このウインドウ上部の「レイヤ」欄右の▼を左ボタンでクリックして「Int 桜井 1920 土地利用地形\*\*」を選択して、その下の「選択方法」欄に「新しい選択セットの作成」と表示してあることを確認する。そして、その下にあるフィールド名の一覧の最も下にある(最初は隠れているので▼で下までいくと表示される)「地形」を左ボタンでダブル

クリックする。そしてその下の「=」を左ボタンでクリックして、その右下にある「個別値を取得」を左ボタンでクリックしてその上に表示される「低地」を左ボタンでダブルクリックする。そうするとその下に「地形」 = '低地' と表示されるので、{OK} を左ボタンでクリックする。そうすると、低地のフィーチャが選択され輪郭が水色で表示される。





図 83 属性検索ウィンドウ

#### ⑦サマリによる集計表の作成

つぎに、サマリを実行するために、これまでと同じ要領で「Int 桜井 1920 土地利用地形\*\*」の属性テーブルを開く。そして、属性テーブルの右の方にある「土地利用 20」フィールドのフィールド名（土地利用 20 と記されている部分、ただし、列の幅が狭い場合は、「土地利用」と表示されて「20」が見えていない場合がある）を右ボタンでクリックして「サマリ」を左ボタンでクリックする。

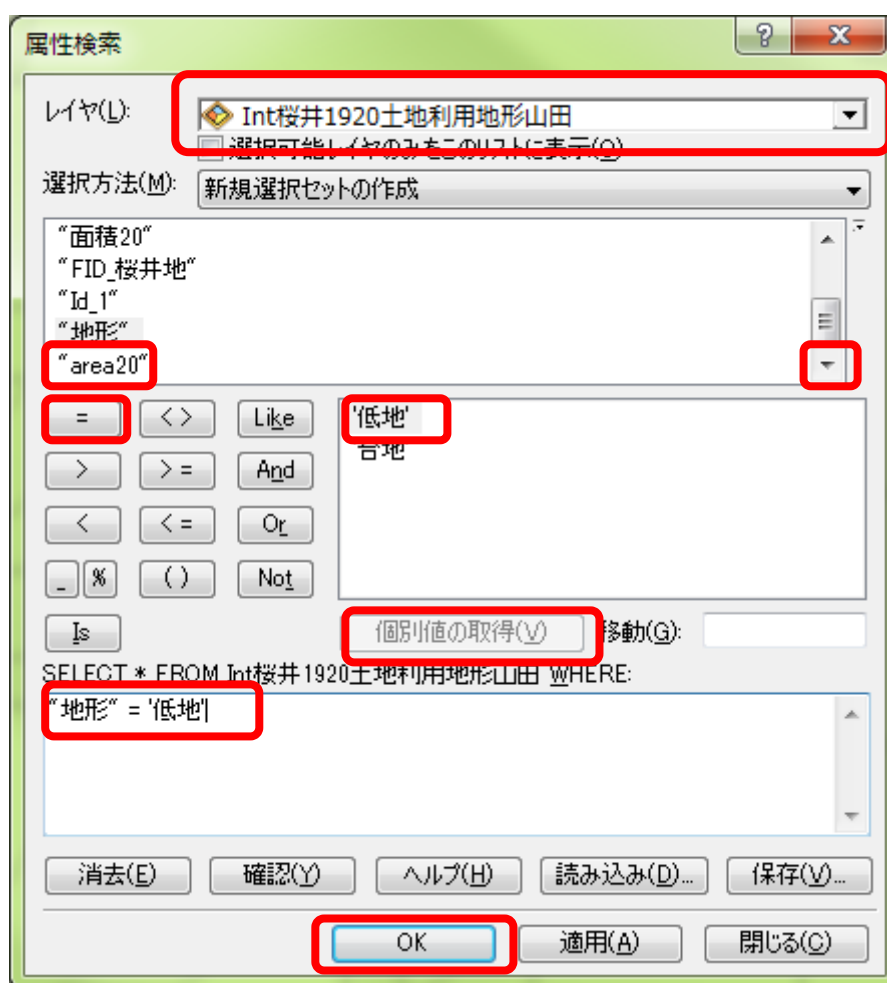
そうすると、「サマリ」ウィンドウが表示されるので、「1. 個別値で要約するフィールドを選択してください」欄に「土地利用 20」と表示されていることを確認して、その下の「2. 出力テーブルに追加する統計情報を一つ以上選択してください」欄の一番上に表示されている「area20」左の+を左ボタンでクリックして表示される「合計値」左の口を左ボタンでクリックしてチェックが入った状態にする。また、その上にある「地形」左の+を左ボタンでクリックして表示される「先頭のレコード値」左の口を左ボタンでクリックしてチェックが入った状態にする。そして、「3. 出力テーブルを設定してください」欄右のフォルダ  を左ボタンでクリックして、各自のフォルダ内にある「ArcGIS2012」フォルダを開き、「名前」欄に「sum 桜井 1920 低地土地利用\*\*」と入力して、その下にある「ファイルの

種類」欄右の▼を左ボタンでクリックして「dBASE テーブル」を選択して、「保存」を左ボタンでクリックすると、再び「サマリ」ウインドウが開くので、「選択レコードのみで集計」左の□を左ボタンでクリックしてチェックが入った状態にして「OK」を左ボタンでクリックする（図 84）。



図 84 サマリウインドウ

そうすると、「出力テーブルをマップに追加しますか」ウインドウが表示されるので、「はい」を左ボタンでクリックすると、テーブルオブコンテンツに「sum 桜井 1920 低地土地利用\*\*」が表示されるので、これを右ボタンでクリックして、「開く」を左ボタンでクリックする。そうすると、集計結果のテーブルが表示されるので、図 85 のような表が表示されていれば、サマリは成功である

| OID | 土地利用 | Count_土地利用 | First_地形 | Sum_area20 |
|-----|------|------------|----------|------------|
| 0   | 果樹園  | 4          | 低地       | 29967.74   |
| 1   | 市街地  | 6          | 低地       | 211360.66  |
| 2   | 水田   | 1          | 低地       | 1617865.45 |
| 3   | 水面   | 3          | 低地       | 32790.53   |
| 4   | 畑    | 3          | 低地       | 25028.41   |
| 5   | 林地   | 2          | 低地       | 35020.98   |

図 85 集計結果

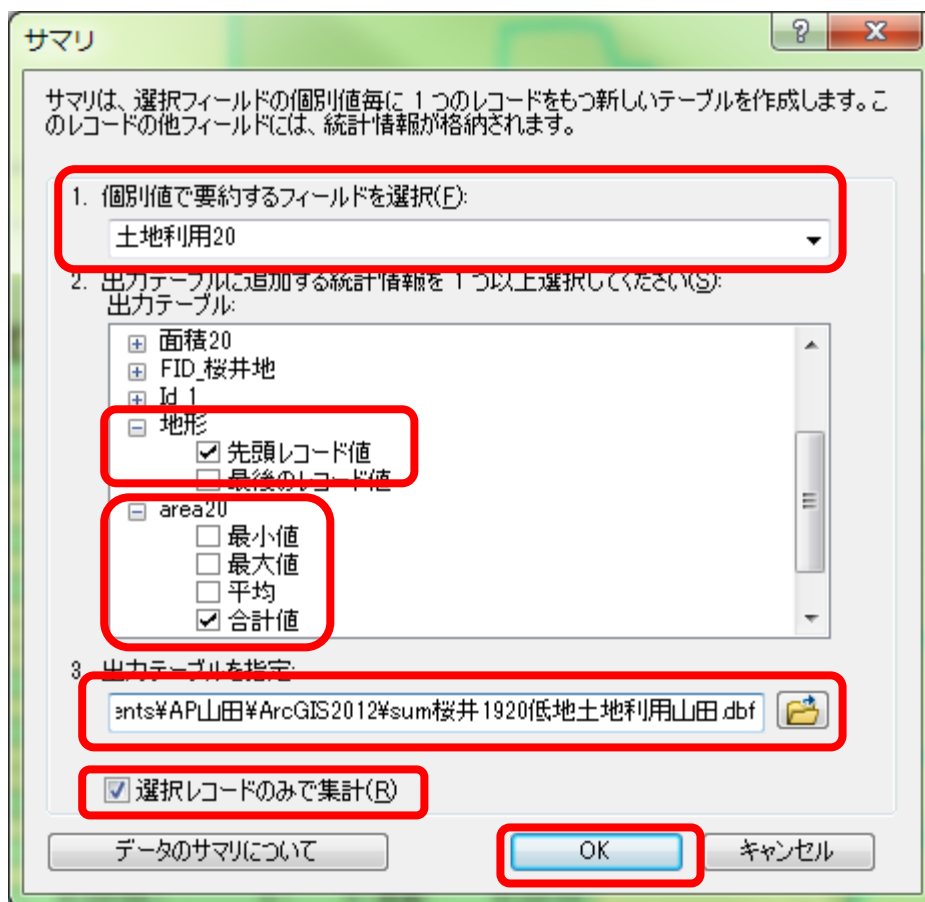
以上で 1920 年の低地の土地利用が集計できたので、つぎに、同じ要領で 1920 年の台地の土地利用を集計する。それができたら、同じ要領で 2000 年の低地、台地の土地利用を、それぞれ集計する。

## ⑧地図の保存

以上で4つの集計表ができれば、これまでと同じ要領で各自のフォルダ内の「ArcGIS2012」フォルダにファイル名を「桜井地形土地利用変化\*\*」としてドキュメントファイルを保存して ArcMap を終了する。

## ⑨グラフの作成と印刷

前回と同じ要領で、Excel を用いて低地、台地それぞれについて1920と2000年の土地利用の面積割合を示す表とグラフを作成する（図86）。表とグラフが作成出来たら印刷し、ファイルを保存する。



図 86 Excel で作成する表とグラフ

## ⑩グラフの読み取りと提出

印刷したグラフを見て、グラフから読み取れる事柄をグラフの裏に記述して提出する。

## 6. 地域情報の収集とその結果を表す地図の作成

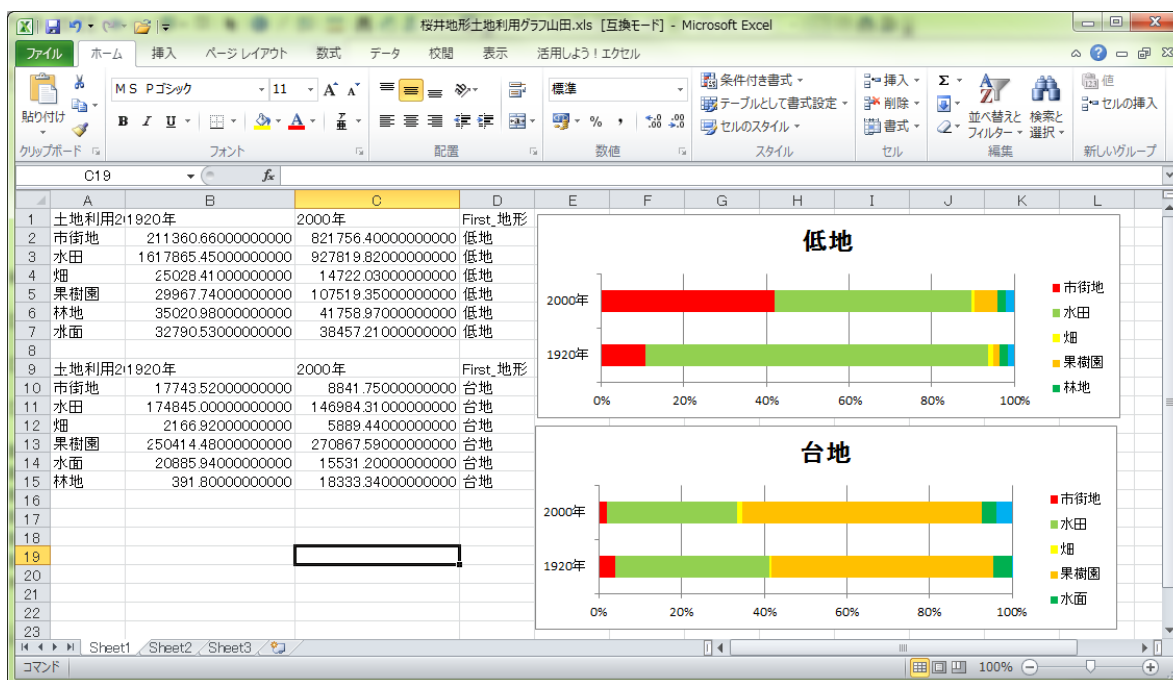
各自で選んだ地域の情報を収集し、それに基づく地図を作成する。

これまでは用意されたデータを基に地図を作成してきたが、ここではインターネットで公開されているデータを各自で収集して地図を作成する。収集するデータは、野外実習を行う都道府県の市町村単位で作成された統計データで、以下のようにして地図を作成する：

- ・インターネットで、必要なデータを探す。
- ・データが見つかったら、ダウンロードする。
- ・ダウンロードしたデータを ArcGIS で利用できるように Excel を用いて編集する。
- ・ダウンロードしたデータに対応する図形データを ArcGIS で作成する。
- ・ArcGIS で図形データと統計データを結合する。
- ・地図を作成する

具体的な手順は以下のとおりである。

### ①インターネットでの情報収集

対象とする都道府県のホームページを探して、そのホームページの中から統計情報のページを見つける。まず、Google 等の検索サイトから都道府県のホームページを探す。そして都道府県のホームページを開いたら、そこから統計情報のページを探す。統計情報のページは、「統計情報」等の名前がついている場合もあるが、「データでみる〇〇県」のような名前になっている場合もある。

統計情報のページを開いたら、そこから各自が知りたい情報を探す。データは Excel 形式のファイルとして公開されているものが多いが、PDF 等他の形式で公開されている場合もある。ここでは、Excel 形式のファイルで公開されている市町村別のデータを探す。

### ②データのダウンロード

必要なデータが見つかったら、そのデータをダウンロードする。まず、そのデータへのリンクとなる部分を右ボタンでクリックして「対象をファイルに保存」を左ボタンでクリックする。そして表示されるウインドウで、各自のフォルダ内の「ArcGIS2012」フォルダに適切なファイル名（〇〇県統計年鑑 製造業 2009\*\* など）で保存されるように設定して「保存」を左ボタンでクリックすると、ダウンロードされる。

### ③ダウンロードしたデータの編集

Excel を用いて、次のようにしてダウンロードしたデータを編集する。インターネットで公開されている統計データの多くは、最初の数行にデータの項目に関する説明が記載されているが、これを 1 行目にフィールド名（データ項目の名前）、2 行目以降にデータ、という書式に変更する（図 87）。なお、フィールド名は漢字ひらがな等の全角文字の場合は 5 文字以内、半角英数字の場合 10 文字以内にする。また、空白行があった場合は削除しておく。

三重県統計年鑑2008並工業市町村別出荷額.xls [互換モード] - Microsoft Excel

8.3.事業所数、従業者数、現金給与総額、原材料使用額等、製造品出荷額等、生産額、付加価値額（従業者4人以上の）

平成17年

|      | 事業所数  |        | 従業者数    |        | 現金給与総額     |        | 原材料使用額等     |        | 製造品出荷額等     |        | 生産額         |        |
|------|-------|--------|---------|--------|------------|--------|-------------|--------|-------------|--------|-------------|--------|
|      | 業数    | 構成比(%) | 業数      | 構成比(%) | 業数         | 構成比(%) | 業数          | 構成比(%) | 業数          | 構成比(%) | 業数          | 構成比(%) |
| 総数   | 5,019 | 100.0  | 193,492 | 100.0  | 91,473,194 | 100.0  | 584,020,361 | 100.0  | 945,809,491 | 100.0  | 951,024,525 |        |
| 津市   | 253   | 5.0    | 10,348  | 5.3    | 5,001,780  | 5.5    | 16,182,066  | 2.8    | 46,690,894  | 4.9    | 46,603,433  |        |
| 四日市市 | 773   | 15.4   | 29,363  | 15.2   | 14,983,972 | 16.4   | 139,471,289 | 23.9   | 212,397,270 | 22.5   | 214,355,809 |        |
| 伊勢市  | 371   | 7.4    | 11,430  | 5.9    | 4,851,081  | 5.3    | 14,541,129  | 2.5    | 29,489,898  | 3.1    | 29,507,924  |        |
| 松阪市  | 445   | 8.9    | 15,604  | 8.1    | 6,315,239  | 6.9    | 25,327,123  | 4.3    | 46,667,965  | 4.9    | 46,592,680  |        |
| 桑名市  | 442   | 8.8    | 12,693  | 6.6    | 5,666,451  | 6.2    | 19,024,891  | 3.3    | 36,009,198  | 3.8    | 36,102,142  |        |
| 鈴鹿市  | 360   | 7.2    | 22,970  | 11.9   | 13,578,548 | 14.8   | 117,365,035 | 20.1   | 166,049,279 | 17.6   | 167,962,555 |        |
| 名張市  | 158   | 3.1    | 7,221   | 3.7    | 2,881,770  | 3.2    | 11,821,190  | 2.0    | 22,051,256  | 2.3    | 22,067,340  |        |
| 尾鷲市  | 49    | 1.0    | 536     | 0.3    | 131,682    | 0.1    | 472,660     | 0.1    | 747,821     | 0.1    | 749,574     |        |
| 亀山市  | 158   | 3.1    | 10,206  | 5.3    | 5,393,435  | 5.9    | 50,501,981  | 8.6    | 78,952,176  | 8.3    | 79,171,468  |        |
| 鳥羽市  | 64    | 1.3    | 750     | 0.4    | 261,678    | 0.3    | 578,465     | 0.1    | 1,117,081   | 0.1    | 1,126,141   |        |
| 熊野市  | 56    | 1.1    | 855     | 0.4    | 195,989    | 0.2    | 596,876     | 0.1    | 1,087,091   | 0.1    | 1,094,713   |        |
| 久居市  | 77    | 1.5    | 3,527   | 1.8    | 1,646,421  | 1.8    | 7,844,469   | 1.3    | 12,534,181  | 1.3    | 12,529,003  |        |
| いなべ市 | 219   | 4.4    | 13,744  | 7.1    | 8,312,205  | 9.1    | 56,002,358  | 9.6    | 83,865,248  | 8.9    | 84,081,713  |        |
| 志摩市  | 112   | 2.2    | 2,443   | 1.3    | 629,363    | 0.7    | 1,402,275   | 0.2    | 2,858,754   | 0.3    | 2,833,555   |        |
| 伊賀市  | 391   | 7.8    | 15,261  | 7.9    | 6,794,534  | 7.4    | 34,679,348  | 5.9    | 63,225,432  | 6.7    | 63,581,300  |        |

三重県統計年鑑2008並工業市町村別出荷額.xls [互換モード] - Microsoft Excel

16182066

|    | A    | B | C    | D     | E        | F         | G         | H         | I        | J | K |
|----|------|---|------|-------|----------|-----------|-----------|-----------|----------|---|---|
| 1  |      |   | 事業所数 | 従業者数  | 現金給与額    | 原料使用額     | 製品出荷額     | 生産額       | 付加価値額    |   |   |
| 2  | 津市   |   | 253  | 10348 | 5001780  | 16182066  | 46690894  | 46603433  | 28391357 |   |   |
| 3  | 四日市市 |   | 773  | 29363 | 14983972 | 139471289 | 212397270 | 214355809 | 54787444 |   |   |
| 4  | 伊勢市  |   | 371  | 11430 | 4851081  | 14541129  | 29489898  | 29507924  | 13479189 |   |   |
| 5  | 松阪市  |   | 445  | 15604 | 6315239  | 25327123  | 46667965  | 46592680  | 19065623 |   |   |
| 6  | 桑名市  |   | 442  | 12693 | 5666451  | 19024891  | 36009198  | 36102142  | 14416078 |   |   |
| 7  | 鈴鹿市  |   | 360  | 22970 | 13578548 | 117365035 | 166049279 | 167962555 | 47575977 |   |   |
| 8  | 名張市  |   | 158  | 7221  | 2881770  | 11521160  | 22051256  | 22067340  | 9346004  |   |   |
| 9  | 尾鷲市  |   | 49   | 536   | 131682   | 472660    | 747821    | 749574    | 256165   |   |   |
| 10 | 亀山市  |   | 158  | 10206 | 5393435  | 50501981  | 78952176  | 79171468  | 23551230 |   |   |
| 11 | 鳥羽市  |   | 64   | 750   | 261678   | 578465    | 1117081   | 1126141   | 505001   |   |   |
| 12 | 熊野市  |   | 56   | 855   | 195989   | 596876    | 1087091   | 1094713   | 458722   |   |   |
| 13 | 久居市  |   | 77   | 3527  | 1646421  | 7844469   | 12534181  | 12529003  | 3992345  |   |   |
| 14 | いなべ市 |   | 219  | 13744 | 8312205  | 56002358  | 83865248  | 84081713  | 24062359 |   |   |
| 15 | 志摩市  |   | 112  | 2443  | 629363   | 1402275   | 2858754   | 2833555   | 1308116  |   |   |
| 16 | 伊賀市  |   | 391  | 15261 | 6794534  | 34679348  | 63225432  | 63581300  | 25860225 |   |   |
| 17 | 木曾岬町 |   | 43   | 1398  | 529363   | 2693366   | 4294868   | 4326781   | 1504276  |   |   |
| 18 | 東員町  |   | 84   | 3689  | 1784775  | 6133771   | 10654950  | 10786320  | 3820190  |   |   |
| 19 | 菰野町  |   | 131  | 4593  | 1678243  | 6095573   | 10599909  | 10720701  | 4098278  |   |   |
| 20 | 朝日町  |   | 38   | 2105  | 1222214  | 4776309   | 7867886   | 7861327   | 2741259  |   |   |

図 87 データの修正前（上）と修正後（下）

つぎに、市町村コードのフィールドを作成する。ArcGIS で図形データと統計データとを結合させて地図を作るためには、それぞれのデータに一致したフィールドが必要である。ここで使用する図形データの属性テーブルには、市町村コードのフィールドがある。市町村コードとは、日本の全市町村に割り当てられた番号のことで、下3桁で市町村を、上2桁で都道府県を表す番号である。省庁が作成する市町村単位の統計データには5桁の市町村コードのフィールドがある場合が多いが、都道府県で作成

したデータの場合、市町村コードがまったく入力されていない場合や下3桁のみ入力されている場合もある。このような場合は、市町村コードを調べて、入力する必要がある。市町村コードは、「Y」ドライブの「日本白地図」フォルダにある Excel ファイル「市町村コード 2011\_総務省.xls」に全国のもので掲載されており、このファイルは総務省のホームページ (<http://www.stat.go.jp/index/seido/9-5.htm>) からダウンロードすることもできる。市町村コードを調べたら、データの左端に列を挿入し、その列のフィールド名を半角英字で「JISCODE」としてそれぞれの市町村名に該当する市町村コードを入力、またはコピー/貼り付けする (図 88)。

|    | A    | B       | C    | D     | E        | F         | G         | H         | I        | J | K |
|----|------|---------|------|-------|----------|-----------|-----------|-----------|----------|---|---|
| 1  |      | JISCODE | 事業所数 | 従業者数  | 現金給与額    | 原料使用額     | 製品出荷額     | 生産額       | 付加価値額    |   |   |
| 2  | 津市   | 242012  | 253  | 10348 | 5001780  | 16182066  | 46690894  | 46603433  | 28391357 |   |   |
| 3  | 四日市市 | 242021  | 773  | 29363 | 14983972 | 139471289 | 212397270 | 214355809 | 54787444 |   |   |
| 4  | 伊勢市  | 242039  | 371  | 11430 | 4851081  | 14541129  | 29439898  | 29507924  | 13479189 |   |   |
| 5  | 松阪市  | 242047  | 445  | 15604 | 6315239  | 25327123  | 46667965  | 46592880  | 19065623 |   |   |
| 6  | 桑名市  | 242055  | 442  | 12693 | 5666451  | 19024891  | 36009198  | 36102142  | 14416078 |   |   |
| 7  | 鈴鹿市  | 242071  | 360  | 22970 | 13578548 | 117365035 | 166049279 | 167962555 | 47575977 |   |   |
| 8  | 名張市  | 242080  | 158  | 7221  | 2881770  | 11521160  | 22051256  | 22087340  | 9346004  |   |   |
| 9  | 尾鷲市  | 242088  | 49   | 536   | 131682   | 472660    | 747821    | 749574    | 256165   |   |   |
| 10 | 亀山市  | 242101  | 158  | 10206 | 5393435  | 50501981  | 78952176  | 79171468  | 23551230 |   |   |
| 11 | 鳥羽市  | 242110  | 64   | 750   | 261678   | 578465    | 1117081   | 1126141   | 505001   |   |   |
| 12 | 熊野市  | 242128  | 56   | 855   | 195989   | 596876    | 1087091   | 1094713   | 458722   |   |   |
| 13 | 久居市  | 242144  | 77   | 3527  | 1646421  | 7844469   | 12534181  | 12529003  | 3992345  |   |   |
| 14 | いなべ市 | 242152  | 219  | 13744 | 8312205  | 56002358  | 83865248  | 84081713  | 24062359 |   |   |
| 15 | 志摩市  | 242161  | 112  | 2443  | 629363   | 1402275   | 2858754   | 2833555   | 1308116  |   |   |
| 16 | 伊賀市  | 243035  | 391  | 15261 | 6794534  | 34679348  | 63225432  | 63581300  | 25860225 |   |   |
| 17 | 木曾岬町 | 243248  | 43   | 1398  | 529363   | 2693366   | 4294868   | 4326781   | 1504276  |   |   |
| 18 | 東員町  | 243418  | 84   | 3689  | 1784775  | 6133771   | 10654950  | 10786320  | 3820190  |   |   |
| 19 | 菰野町  | 243434  | 131  | 4593  | 1678243  | 6095573   | 10599909  | 10720701  | 4098278  |   |   |
| 20 | 朝日町  | 243442  | 38   | 2105  | 1222214  | 4776309   | 7867886   | 7861327   | 2741259  |   |   |

図 88 市町村コード (JISCODE) の入力

市町村コードを入力して図 88 のような書式に修正できたら、次のようにしてシート名を変更する。シートの最下部にあるタブ (図 88) をダブルクリックすると、タブに書かれた文字の周囲が黒くなるので、半角英字で「data」と入力してキーボードの「Enter」キーを押す。以上でシート名が変更できたので、ファイルを上書き保存して Excel を終了する。

#### ④ 図形データの作成

ArcGIS で次のようにして図形データを作成する。まず、ArcMap を起動して、データの追加で、「Y」ドライブの「日本白地図」フォルダにある「日本白地図 2009」を追加する。ただし、ダウンロードしたデータが 2007 年度以前のデータの場合、市町村合併によって市町村域や市町村名が変更されている場合があるので、データの年次に合わせて「日本市町村別白地図 2007」か「日本市町村別白地図 2005」を追加する。

次に、これまでと同じ要領で属性検索によって対象とした都道府県のフィーチャを選択する。そして、テーブルオブコンテンツの「日本市町村別白地図」を右ボタンでクリックして「データ」、「データのエキスポート」を左ボタンでクリックする。そして表示されたウインドウで「エキスポート」欄が「選択フィーチャになっていることを確認して、各自のフォルダ内の「ArcGIS2012」フォルダに適当な

ファイル名（〇〇県市町村 2009\*\*など）で保存されるように設定して「OK」を左ボタンでクリックする（図 89）。そうすると、レイヤにマップを追加するかどうか確認されるので「はい」を左ボタンでクリックする。「日本市町村別白地図 2009」はこれ以降不要なため削除する。



図 89 データのエキスポート

#### ⑤テーブル結合

以上で作成した図形データと統計データとを次のようにして ArcGIS で結合する。まず、各自のフォルダ内の「ArcGIS2012」フォルダに保存された各自でダウンロードした統計データの Excel ファイル（〇〇県統計年鑑製造業 2009\*\*など）の、先程修正したデータがある「data」シートを追加する（ArcMap では「data\$」と表示される）。

次に、テーブルオブコンテンツの図形データのファイル（〇〇県市町村 2009\*\*など）を右ボタンでクリックして「属性の結合とリレート」、「結合」を左ボタンでクリックする。そうすると、「結合」ウインドウが表示されるので（図 90）、このレイヤへの結合の対象は？欄で「テーブルの属性を結合」を選び、「1.結合に利用する値を持つフィールド」欄で「JCODE」を選び、「2.結合対象レイヤまたはテーブル」欄が「data\$」になっていることを確認して、「3.結合のマッチングに利用するフィールド」欄で「JISCODE」を選んで「OK」を左ボタンでクリックする。

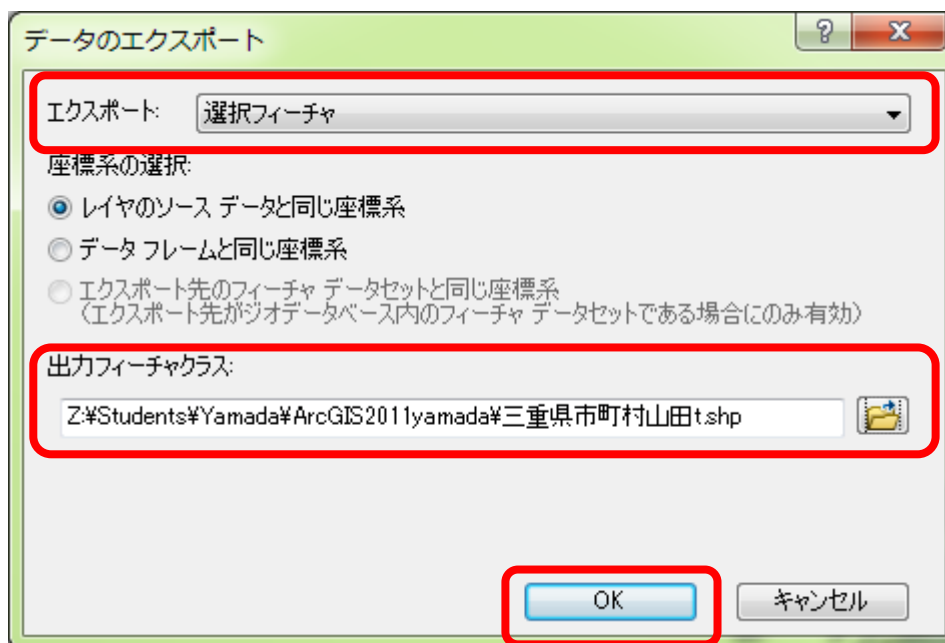

図 90 テーブル結合

以上でテーブル結合ができたので、実際に結合されたかどうか図形データの属性テーブルを開いて確認する。テーブルの右の方に統計データのフィールドが表示されていれば成功である(図 91)。統計データのフィールドに<null>が表示されている市町村があった場合は、うまく結合ができていない。これは、図形データの市町村と統計データの市町村とが完全には一致していないことを示しており、多くの場合は市町村合併によって、市町村名と市町村コードが変更されたことによるものである。このため、このような不一致があった場合は、統計データに合わせた年次の地図を使うか、統計データを集計しなおす必要がある。例えば A 町と B 町が合併して X 町になった場合、統計データが合併以前のものであった場合は、図形データも合併以前のものを使うか、統計データの A 町と B 町を足して X 町のデータを新たに作るか、どちらかする必要はある。

テーブル

三重県市町村山田

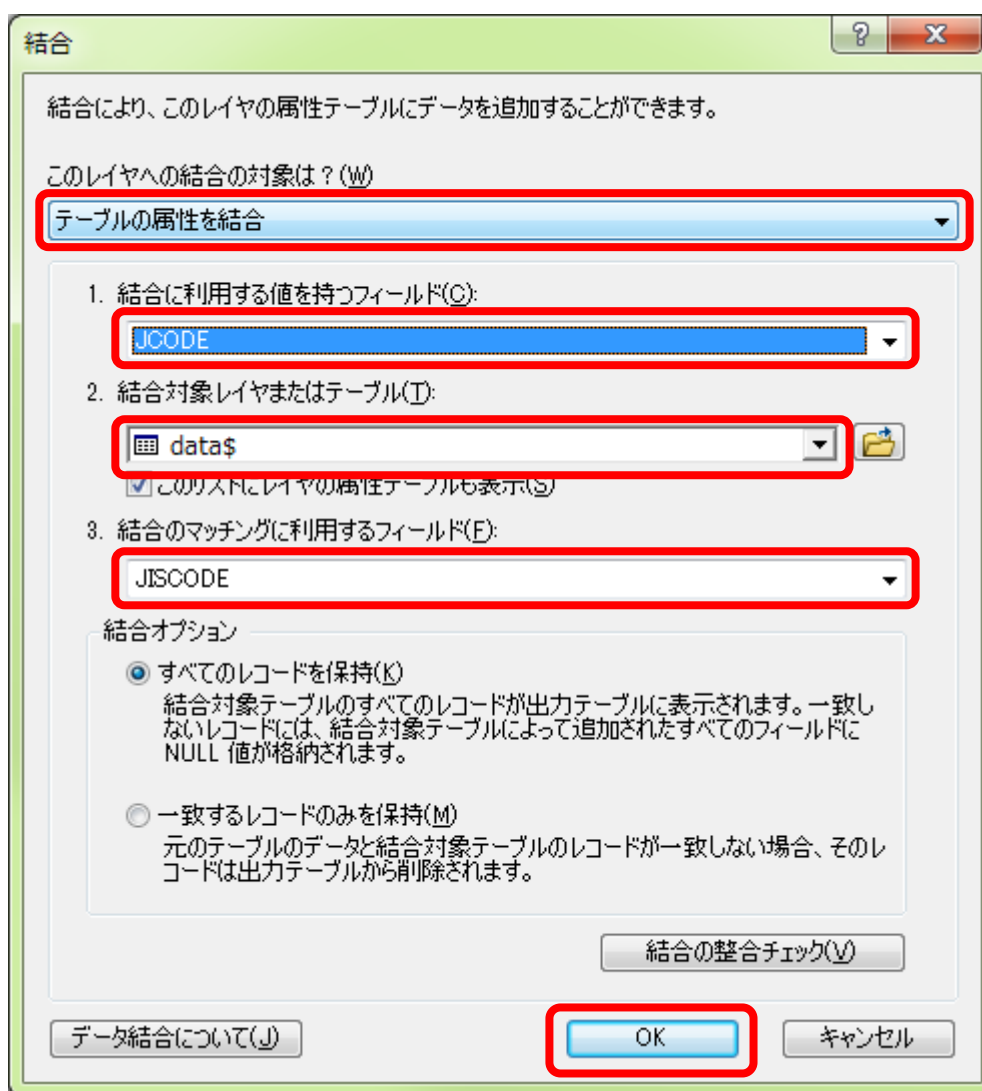
| FID | Shape   | OBJECTID | PREF | CITY1 | CITY2 | TOWN1 | TOWN2 | JCODE | P.NUM  | H.NUM  | FLAG1 | FLAG2 | Shape_Leng | Shape_Area | F1  | JISCODE | 事業所 | 従業員   | 建設総量    | 原料使用      | 製品出荷      | 生産額       | 付加価値    |
|-----|---------|----------|------|-------|-------|-------|-------|-------|--------|--------|-------|-------|------------|------------|-----|---------|-----|-------|---------|-----------|-----------|-----------|---------|
| 0   | Polygon | 1197     | 三重県  | 津市    |       | 津市    |       | 24201 | 288749 | 111289 | 1     | 4     | 174383     | 0.070019   | 津市  | 24201   | 283 | 10348 | 5001780 | 18182066  | 46680894  | 46603433  | 2839135 |
| 1   | Polygon | 1198     | 三重県  | 四日市   |       | 四日市   |       | 24202 | 304478 | 113793 | 1     | 3     | 1023538    | 0.020205   | 四日市 | 24202   | 773 | 29363 | 1488387 | 138471283 | 212397270 | 214358808 | 5478744 |
| 2   | Polygon | 1199     | 三重県  | 伊勢市   |       | 伊勢市   |       | 24203 | 134393 | 48374  | 1     | 4     | 0764618    | 0.020482   | 伊勢  | 24203   | 331 | 11430 | 4851081 | 14441128  | 28488388  | 23607824  | 1347818 |
| 3   | Polygon | 1200     | 三重県  | 松阪市   |       | 松阪市   |       | 24204 | 168898 | 62323  | 1     | 3     | 1738106    | 0.061322   | 松阪  | 24204   | 446 | 15604 | 6315233 | 28327123  | 46567365  | 46592680  | 1306562 |
| 4   | Polygon | 1201     | 三重県  | 高松市   |       | 高松市   |       | 24205 | 138486 | 48958  | 1     | 3     | 0921633    | 0.013411   | 高松  | 24205   | 440 | 12693 | 5666461 | 13024881  | 36009188  | 36102142  | 1441607 |
| 5   | Polygon | 1202     | 三重県  | 鈴鹿市   |       | 鈴鹿市   |       | 24207 | 184850 | 70876  | 1     | 0     | 0780864    | 0.019146   | 鈴鹿  | 24207   | 360 | 22970 | 1357854 | 117365035 | 166049279 | 167862855 | 4787597 |
| 6   | Polygon | 1203     | 三重県  | 名張市   |       | 名張市   |       | 24208 | 81819  | 29818  | 1     | 0     | 0812672    | 0.012746   | 名張  | 24208   | 158 | 7221  | 2881770 | 11531160  | 23051256  | 23067340  | 3346004 |
| 7   | Polygon | 1204     | 三重県  | 尾張市   |       | 尾張市   |       | 24209 | 21793  | 9739   | 1     | 0     | 1380939    | 0.018908   | 尾張  | 24209   | 49  | 536   | 131682  | 472660    | 747821    | 748574    | 266165  |
| 8   | Polygon | 1205     | 三重県  | 亀山市   |       | 亀山市   |       | 24210 | 49221  | 18061  | 1     | 3     | 0783106    | 0.018784   | 亀山  | 24210   | 158 | 10206 | 5354205 | 5050381   | 7885176   | 39171468  | 2355122 |
| 9   | Polygon | 1206     | 三重県  | 鳥羽市   |       | 鳥羽市   |       | 24211 | 22706  | 8162   | 1     | 0     | 1061119    | 0.010465   | 鳥羽  | 24211   | 64  | 760   | 261678  | 578466    | 1117081   | 1126141   | 505001  |
| 10  | Polygon | 1207     | 三重県  | 熊野市   |       | 熊野市   |       | 24212 | 20976  | 3446   | 1     | 4     | 1648464    | 0.036386   | 熊野  | 24212   | 56  | 856   | 193889  | 838876    | 1087091   | 1084713   | 488722  |
| 11  | Polygon | 1208     | 三重県  | いなべ市  |       | いなべ市  |       | 24214 | 46389  | 18868  | 1     | 3     | 0791116    | 0.021747   | 久居  | 24214   | 77  | 3927  | 1646421 | 3844469   | 1263481   | 12629003  | 3932346 |
| 12  | Polygon | 1209     | 三重県  | 志摩市   |       | 志摩市   |       | 24215 | 57676  | 20986  | 1     | 3     | 1761412    | 0.017804   | 志摩  | 24215   | 219 | 13744 | 8312205 | 60002359  | 82865248  | 84261713  | 2406285 |
| 13  | Polygon | 1210     | 三重県  | 伊賀市   |       | 伊賀市   |       | 24216 | 100386 | 35096  | 1     | 3     | 1435951    | 0.054857   | 志摩  | 24216   | 112 | 2442  | 293863  | 1402276   | 2938754   | 3833555   | 1308116 |
| 14  | Polygon | 1211     | 三重県  | 木曾峠   | 滋賀    | 木曾峠   |       | 24303 | 6873   | 2130   | 1     | 0     | 0174792    | 0.001262   | 木曾  | 24303   | 43  | 1388  | 529363  | 2693366   | 4294868   | 4326781   | 1504276 |
| 15  | Polygon | 1212     | 三重県  | 賢治町   | 奈良    | 賢治町   |       | 24324 | 26800  | 8263   | 1     | 0     | 0217242    | 0.002128   | 熊野  | 24324   | 131 | 4833  | 1679243 | 6388873   | 10899308  | 10720701  | 4096278 |
| 16  | Polygon | 1213     | 三重県  | 菟野町   | 三重    | 菟野町   |       | 24341 | 39192  | 13020  | 1     | 0     | 0484936    | 0.010492   | 川越  | 24341   | 102 | 1966  | 767296  | 2920673   | 5673082   | 5693910   | 2152546 |
| 17  | Polygon | 1214     | 三重県  | 額田町   | 三重    | 額田町   |       | 24343 | 7483   | 2690   | 1     | 0     | 0126666    | 0.000695   | 河津  | 24343   | 40  | 1233  | 411260  | 2070234   | 3034639   | 3063469   | 871810  |
| 18  | Polygon | 1215     | 三重県  | 川原町   | 三重    | 川原町   |       | 24344 | 13127  | 4903   | 1     | 0     | 0166864    | 0.000647   | 若原  | 24344   | 29  | 320   | 379136  | 1761149   | 3921007   | 3931088   | 534276  |
| 19  | Polygon | 1216     | 三重県  | 多気町   | 奈良    | 多気町   |       | 24441 | 18833  | 8316   | 1     | 4     | 0244606    | 0.010192   | 安濃  | 24441   | 83  | 3012  | 1170239 | 10802331  | 13897111  | 14820293  | 2663632 |
| 20  | Polygon | 1217     | 三重県  | 明和町   | 奈良    | 明和町   |       | 24442 | 22626  | 7075   | 1     | 0     | 0356118    | 0.004068   | 香良  | 24442   | 11  | 472   | 156399  | 746566    | 1258534   | 1279888   | 470076  |
| 21  | Polygon | 1218     | 三重県  | 大台町   | 奈良    | 大台町   |       | 24443 | 11036  | 4024   | 1     | 4     | 151686     | 0.035482   | 一志  | 24443   | 30  | 640   | 178471  | 484110    | 928382    | 934680    | 406627  |
| 22  | Polygon | 1219     | 三重県  | 志紀町   | 奈良    | 志紀町   |       | 24461 | 14866  | 4930   | 1     | 0     | 0379616    | 0.003938   | 美杉  | 24461   | 27  | 270   | 65464   | 127818    | 311492    | 306617    | 154211  |
| 23  | Polygon | 1220     | 三重県  | 廣安町   | 奈良    | 廣安町   |       | 24470 | 3015   | 2674   | 1     | 0     | 0857615    | 0.013181   | 多気  | 24470   | 38  | 3834  | 2261067 | 31261471  | 46344409  | 46473162  | 1116409 |
| 24  | Polygon | 1221     | 三重県  | 大紀町   | 奈良    | 大紀町   |       | 24471 | 10644  | 4136   | 1     | 3     | 104287     | 0.022874   | 明和  | 24471   | 61  | 2008  | 563277  | 1660193   | 2761121   | 2746766   | 1092389 |
| 25  | Polygon | 1222     | 三重県  | 南伊勢町  | 三重    | 南伊勢町  |       | 24472 | 16381  | 6271   | 1     | 3     | 2135937    | 0.023681   | 大台  | 24472   | 38  | 543   | 148790  | 261789    | 546523    | 549208    | 266046  |
| 26  | Polygon | 1223     | 三重県  | 紀北町   | 奈良    | 紀北町   |       | 24543 | 19676  | 8172   | 1     | 4     | 1204803    | 0.025068   | 宮川  | 24543   | 16  | 196   | 57780   | 70972     | 158391    | 158673    | 79025   |
| 27  | Polygon | 1224     | 三重県  | 御浜町   | 三重    | 御浜町   |       | 24561 | 3819   | 4122   | 1     | 0     | 0449367    | 0.008683   | 廣安  | 24561   | 33  | 388   | 98128   | 266254    | 471899    | 474373    | 200089  |
| 28  | Polygon | 1225     | 三重県  | 紀宝町   | 奈良    | 紀宝町   |       | 24562 | 12927  | 9222   | 1     | 4     | 0438481    | 0.007747   | 大紀  | 24562   | 46  | 1161  | 327148  | 1119464   | 1901608   | 1904426   | 699274  |

1 (0/29 選択)

三重県市町村山田

図 91 属性テーブル

以上のようにして、すべての市町村が結合できたら、データをエクスポートする。エクスポートすると、新しく結合されたフィールドを含んだファイルが作成される。データのエクスポートは、これまでと同じ要領で行う。ただし、今回はすべてのデータをエクスポートするため、選択する必要はない。

以上で作成されたファイルを用いて、これまでと同じ要領で地図を作成し、印刷する。

⑥地図の読み取りと提出

印刷した地図を見て、地図から読み取れる事柄を地図の裏に記述して提出する。

## 7. 野外実習で利用する地図の作成

野外実習を行う地域の地形図や空中写真画像を背景とした地図，各種主題図を作成する．

桜井地域で作成したのと同様の地図を，野外実習を行う地域を対象に作成する．作成の手順は，桜井地域と同様で，必要なデータファイルは Y ドライブと X ドライブにある．

## 現在（2012年3月）整備されている主なデータ.

「Ld\_DataFiles」(Yドライブ)の中にあるデータは、定期的に更新しているため、これらのデータを編集する場合は、必ず各自のフォルダにコピーしてから行うこと。そうしないと編集したデータは消えてしまう。

「Ld\_DataFiles」(Yドライブ)にあるフォルダの中で、利用頻度が高いものをスケール別にまとめると、以下のとおりである。

### ・世界地図

「OArcGIS\_OnLine 世界地図レイヤファイル」：世界全体の、衛星画像、地勢図、道路地図などのファイルがある。

「ESRI\_World」：世界全体の国境線や都市などのファイルがある。

### ・日本地図

「O 地形図空中写真レイヤファイル」：新旧の2万5千分の1地図や新旧の空中写真のファイルがある。

「vector2500」：都道府県別に詳細な市町村境界や道路、鉄道、公共施設などのファイルがある。

「日本白地図」：年次別に日本全体の市町村境界や都道府県境界の地図がある。

地理学教室のコンピュータの配置

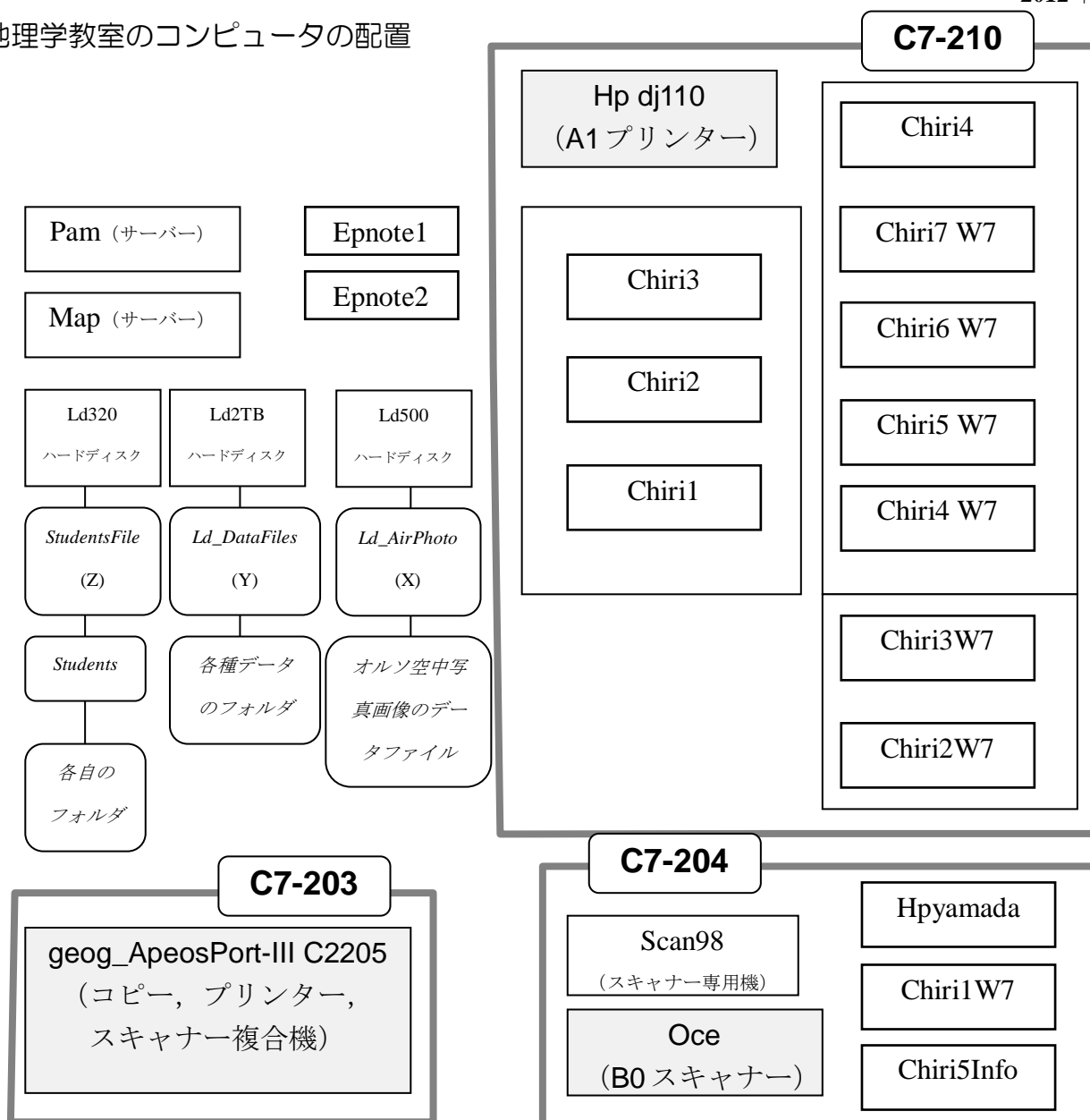

## 注意

- ・ 日常の印刷には、「geog\_ApeosPort-III C2205」を白黒印刷で利用すること。
- ・ 「geog\_ApeosPort-III C2205」で印刷したものは C7-203 室のコピー機から出てくる。
- ・ Windows の起動は、「Students」で行うこと。
- ・ 作成したデータ等は、すべて「Ld320」にある「StudentsFile」にある「Students」にある**各自のフォルダ**に保存すること。なお、「StudentsFile」フォルダは、全てのコンピュータの「Z」ドライブに割り当ててある。

\*\*\*\*\*

- ・ 作成したファイルのファイル名には、スペース (空白) を入れないこと。

「山田 柏原地図」のようなファイル名を使うと ArcGIS では確実に壊れる

\*\*\*\*\*